Os Cofres do Municipio Não Podem Mais Supportar os Gastos Excessivos das Reformas Que o Sr. Pedro Ernesto Ainda Pretende Realizar no Apagar das Luzes da Sua Administração

12 PAGINAS

Diario Carioca

Fundador : J. E. DE MACEDO SOARES

100 REIS

Praça Tiradentes n.° 77 | Rio de Janeiro, Sexta-feira, 29 de Junho de 1934 | anno VII — Numero 1.816

Bibliotheca Nacional
Av. Rio Branco

O Corvo e a Raposa

Os chamados carcomidos, isto é, os aproveitadores e gosadores do antigo regime, gostavam muito do Poder, estavam habituados ás graças e favores do governo e por isso, naturalmente, sentem muito os incommodos do relativo ostracismo a que a Revolução os condemnou.

Sendo especialistas no governismo, que para elles era uma formula de ganhar a vida sem fazer força—os carcomidos querem instantemente voltar aos aconchegos e commodidades do Poder.

Quem os poderá condemnar por essa insistencia egoistica mas afinal explicavel pelo gosto de passar bem com pouco trabalho? Mas para reconquistar as vantagens que perderam, os carcomidos só têm dois caminhos: fazer força, quer dizer, retomar pela violencia o que pela violencia perderam ou então manobrar, declamar, intrigar, exclamar, na esperança evidentemente bastante precaria—dos vencedores abrirem o bico como o corvo da fabula, caindo o queijo nas mandibulas da raposa. Os carcomidos não se atriscam a violencias; resta-lhes o recurso da labia. Os interessados, entretanto, sentem a manobra ás leguas e o publico sorri da ingenuidade da raposa de La Fontaine.

Os carcomidos são contrarios á candidatura presidencial do sr. Getulio Vargas; razão numero um para que seja eleito o chefe da Revolução. Mas os carcomidos, não querendo eleger o sr. Getulio Vargas, não o fazem por motivos e argumentos carcomidos. Misturam-se no rebanho revolucionario, excitam-lhe as razões de queixa, allegam suas recriminações pessoaes ou partidarias. Comtudo, se o queijo cair do bico do corvo, é para o focinho do carcomido.

Agora os carcomidos põem suas ultimas esperanças em S. Paulo. Os paulistas têm um compromisso de honra, um dever de dignidade, uma inilludivel obrigação moral: fazerem o jogo dos carcomidos, offerecendo-lhes os costados para elles voltarem ao Poder! Se o sr. Getulio Vargas, para tecer politicagem tivesse entrado em entendimentos com o sr. Roberto Moreira, o sr. conego Valois ou o sr. Ataliba, seria um grande homem, um santo do calendario perrepista. Mas servindo o Brasil e S. Paulo, o sr. Getulio Vargas chamou homens moços, espiritos renovadores, com processos novos de fazer governo e politica. Por isso o sr. Getulio Vargas é um excommungado que merece o horror e a repulsa de S. Paulo, que está aliás contente e satisfeito!

Bem feitas as contas, com imparcialidade e isenção de animo, não ha na politica nacional neste momento um homem que tenha servido S. Paulo como o fez o sr. Getulio. Fossem quaes fossem os seus erros anteriores á revolta de 1932, o facto é que durante e depois desse movimento o sr. Getulio Vargas serviu moral e materialmente a S. Paulo de uma fórma incomparavel na sua historia. Ponha-se imaginariamente no logar do sr. Getulio Vargas o sr. Bernardes ou o sr. Washington Luis com os rancores, os orgulhos e as intransigencias desses potentados do antigo regime e se poderá traçar o quadro do que seria a situação de S. Paulo e do Brasil na formidavel colheita de odios em que ainda estariamos empenhados. Com o sr. Getulio Vargas, os paulistas mal se aperceberam dos desastres da sua revolta. Na derrota engrandeceram-se e não soffreram o minimo vexame. Reconquistaram tudo a que tinham inconcusso direito, inclusive um alto e largo prestigio moral e politico no governo e na administração do Estado e da União.

Na elaboração constitucional, a bancada paulista teve influencia decisiva, nenhum de seus pontos de vista capitaes foi refugado, vencendo todos os principios que sustentou.

Em S. Paulo serve um governo excellente, capaz, honesto, imbuido de espirito juridico, assegurando a ordem moral e material com firmeza e decencia. Os representantes paulistas têm, pois, a responsabilidade de seguirem a politica que convem aos interesses e tranquillidade do Estado. Como poderiam fugir a tal responsabilidade e a que pretexto? Sómente para se exhibirem ás galerias? Para modularem um canto lyrico e harmonioso satisfazendo a gula da raposa perrepista á espera do queijo?

Ha na provocação de certos estimulos um desapreço evidente á nossa intelligencia; mas ás vezes nelles se evidenciam tanta infantilidade, tanta simplicidade de espirito que fazem sorrir.

Os paulistas estão sufficientemente informados e têm bastante discernimento para não precisarem do conselho de ninguem. Admira, pois, que os seus conselheiros sejam exactamente gatos escondidos com os rabos de fóra, interessados imprudentes, adversarios sem escrupulos. O corvo está de bico fechado. A raposa póde uivar baixinho, jejuando.

J. E. de MACEDO SOARES

Londres Sem Agua

AS ENERGICAS PROVIDENCIAS TOMADAS PELAS AUTORIDADES

LONDRES, 28 — (Havas) — Apezar das chuvas copiosas dos ultimos dias continua a fazer-se sentir a falta de agua. A Companhia de Aguas, com receio de que a situação se aggrave, ordenou sevéras medidas de restricção do consumo do liquido.

Uma dessas providencias consiste, sob penas severas, na prohibição da irrigação dos jardins e lavagem da carruagem por meio de mangueiras.

Reformas e Mais Reformas!

QUANTO VAE CUSTAR A' ECONOMIA DO DISTRICTO FEDERAL O FAMOSO ACCORDO ELEITORAL FIRMADO ENTRE O SR. CESARIO DE MELLO E O PARTIDO AUTONOMISTA

Chegou a Vez da Directoria Geral da Fazenda e da Bibliotheca Municipal

Sr. Pedro Ernesto

A mania das reformas empolgou, por completo, o espirito do interventor do Districto Federal. O famoso accordo do Partido Autonomista, do qual é um dos fundadores o sr. Pedro Ernesto, com o velho politico de Santa Cruz, o celebre sr. Cezario de Mello, está custando caro ao municipio. Ao povo e aos cofres da Prefeitura. E' inconcebivel que a população carioca que trabalha, que paga impostos extorsivos, viva á mercê dos caprichos eleitoraes de certos politicos cheios de todos os vicios, resuscitados do ostracismo em que os lançou a Revolução pelos proprios autonomistas ás vesperas do pleito de 3 de maio, ante a perspectiva de uma derrota fragorosa e inevitavel.

O primeiro pagamento foi a reforma da Assistencia, cujos escandalos este jornal teve opportunidade, tanto quanto lhe foi possivel, de verberar, mostrando as causas que a motivaram.

Mas os filhotes dos satellites do sr. Cezario de Mello são insaciaveis. O accordo vae, dia a dia, collocando a Prefeitura numa situação de ruina... se não houver um braço energico, uma vontade decisiva que detenha essa febre allucinante de reformas para criar empregos.

Agora mesmo se annuncia que está projectada a reforma da Directoria Geral da Fazenda Municipal. O numero de cobradores será augmentado e as custas passarão de 4 a 5%.

Projecta-se, tambem, uma reforma na Bibliotheca Municipal. Sabemos que essa ultima vae ser feita a pedido do sr. Cezario de Mello que já tem uma lista prompta de candidatos para os novos empregos, que attingirão a cerca de cincoenta.

Depois dessas duas virão outras. O numero dos filhotes, candidatos ás sinecuras, é enorme. E é preciso contentar a todos. Ou o sr. Pedro Ernesto céde ou então vae por agua abaixo o prestigio do Partido Autonomista.

Pobre Districto Federal...

Uma Rebellião no Chile

OS AMOTINADOS APODERARAM-SE DA ESTANCIA BARRANQUIL

Presidente Arturo Alessandri

SANTIAGO DO CHILE, 28 — (Havas) — Noticias officiaes confirmam as informações vindas do sul de se ter declarado um movimento subversivo em que tomaram parte setecentos operarios. Accrescentam as noticias que os amotinados apoderaram-se da estancia Barranquil e de dois lavadouros de ouro e assaltaram um armazem de seccos e molhados.

Os carabineiros procuraram dominar os amotinados e fizeram fogo contra elles, matando alguns e ferindo outros.

De Longuimai seguiram reforços para auxiliar os carabineiros na perseguição aos amotinados que, neste momento, seguem em direcção ao tunnel de Las Raices.

A Sessão da Assembléa

AINDA OS ACONTECIMENTOS DA BAHIA — SURGEM RECLAMAÇÕES CONTRA A REDACÇÃO FINAL DO PROJECTO CONSTITUCIONAL

Presidiu a sessão de hontem o sr. Pacheco de Oliveira. A acta não soffreu restricções. Submettido a votação um requerimento do sr. Henrique Dodsworth, solicitando um voto de pezar pelo fallecimento da senhora Washington Luis, foi o mesmo approvado.

A REDACÇÃO FINAL

Pela ordem, fala o sr. Henrique Dodsworth, estranhando que a Mesa não houvesse dado parecer sobre a indicação do sr. Mozart Lago na accepção de se votar a materia, tendo-se em mão um impresso com que se possa confrontal-a com o texto do projecto. Achava que, sem essa providencia, não seria possivel acompanhar-se a votação.

Respondendo á questão o sr. Pacheco de Oliveira declara que a Mesa já estudou o caso, devendo opportunamente communicar ao plenario a solução encontrada.

Seguindo-se com a palavra, o sr. Mozart Lago estranha que a Mesa não tenha dado andamento á indicação que apresentou, ha dias, propondo a publicação da redacção final do projecto constitucional acompanhado do texto approvado pela Assembléa.

UM ARTIGO QUE ESTA' ERRADO

O sr. Barros Penteado diz que o artigo 187, do projecto de Constituição, está errado. Elle é a consequencia de uma emenda de sua autoria e declara que "nenhum imposto poderá ser elevado além de 20 por cento do seu valor ao tempo do augmento". Os numeros foram adulterados para mais. Não acredita que seja da commissão. Pede, no entanto, a rectificação. A Mesa promette attendel-o.

O sr. Acurcio Torres, em seguida, verbera a attitude da censura policial, que continúa a cortar artigos da imprensa diaria.

Sr. Moniz Sodré

OS ACONTECIMENTOS DA BAHIA

O sr. Sampaio Corrêa pede a palavra e lê uma carta do sr. Moniz Sodré sobre os acontecimentos da Bahia, que conclue com estas palavras:

"Mas, que é que pensam então os vilipendiadores da Bahia? Acreditarão que ella supportará até o fim o ultraje desta infamante situação singular de ser o unico Estado da Federação que continua entregue ao dominio de forasteiros, aproveitadores das suas energias, destructadores das suas riquezas, e que só se conservam pelas armas de soldados, importados de outras regiões, para amordaçarem a consciencia do seu povo? Julgarão que a terra de Castro Alves, que inspirou os cantos libertadores do poeta dos escravos, ha de conformar-se em se ver transformada nesta vasta senzala em que se arrancam ao amor das mães attribuladas os seus filhos perseguidos, á tranquillidade dos lares dos dignos respeitaveis chefes de familia, ao santuario das escolas a mocidade incorruptivel, á cathedra dos mestres os educadores da juventude para encarceral-os em prisões destinadas aos scelerados e embarcal-os em nova especie, de navios negreiros, sob os tratos de vivos soffrimentos e as ameaças de maiores torturas?

Crêam elles que um povo, em cujas veias não corra sangue de batrachios, se submetta indefinidamente ao esbulho das suas liberdades, á espoliação dos seus direitos, á confiscação dos seus haveres pelas truculencias desabusadas da força e a gueluda voracidade do fisco, nos atrevimentos mais insolentes do seu desvario? Essa invencionice de uma conspiração sanguinaria, é mais irritante provação ás energias latentes, ás virtudes civicas do povo bahiano, de cuja longa lethargia o imprudente interventor teima em despertal-a para a victoria de supremas reivindicações moraes. Anseio pelo instante em que a Bahia desencadeie as suas forças invenciveis para a conquista da sua liberdade, a cujo serviço darei, sem evasivas nem vacillações, todos os esforços da minha intelligencia, todas as energias da minha vontade, todos os dias da minha existencia, que bem sei só se cobriria de louros e refulgencias se fosse immolada nos sacrificios gloriosos dessa epopéa de redempção politica. Com os abraços cordiaes do agradecimento. — Moniz Sodré".

(Continúa na 12ª. pagina)

A Situação Politica

ATE' QUINTA-FEIRA, A CONSTITUIÇÃO ESTARA' PROMULGADA — O SR. OSWALDO ARANHA VAE AO SUL

Sr. Oswaldo Aranha

O dia politico de hontem foi calmo. A situação nos Estados se apresenta em um ambiente francamente animado com a approximação do pleito de outubro.

No Rio Grande do Sul, o Partido Liberal já iniciou as suas actividades, movimentando o alistamento eleitoral.

A "Frente Unica", tambem, não se descuidou no preparo para a luta partidaria já esboçada.

Em São Paulo, elementos do P. R. P. andaram propalando que se manifestára grave crise nas hostes do Partido Constitucionalista com a demissão do prefeito da capital, o sr. Carlos de Assumpção.

A exploração está desfeita e o sr. Carlos de Assumpção ficará collaborando no governo do sr. Armando de Salles.

No Rio Grande do Norte, conforme noticiámos hontem, o sr. José Augusto e o sr. Mario Camara estão rompidos, dedicando, agora, o interventor o melhor dos seus esforços á criação de um partido de apoio ao seu governo.

A ELEIÇAO PRESIDENCIAL

O sr. Antonio Carlos esteve, hontem, no Monroe, demorada conferencia com o sr. Antunes Maciel, ministro da Justiça.

Ao deixar áquelle Ministerio, o presidente da Constituinte foi abordado por nós, que lhe perguntámos se os objectivos daquella visita era o caso da eleição presidencial.

— Não ha duvida nenhuma sobre a candidatura do senhor Getulio Vargas e elle deverá estar eleito, por grande maioria, dentro de breves dias.

E a tarefa constitucional?

— Estará encerrada quarta-feira, quando poderá ser promulgada a Constituição. Logo após, terá logar o pleito presidencial.

O SR. OSWALDO ARANHA VAE AO SUL

Soubemos no Ministerio da Fazenda que o sr. Oswaldo Aranha deverá partir dentro de 15 dias para Porto Alegre.

De volta do Rio Grande s. ex. deverá, então, partir para os Estados Unidos, via Europa.

VEM AHI, DE NOVO, O SR. BENEDICTO VALLADARES

O sr. Benedicto Valladares, interventor de Minas, deverá vir de novo ao Rio na proxima semana, afim de coordenar varios assumptos que vem agitando a politica montanheza.

O LIVRO DE DEFESA DO SR. JURACY MAGALHAES

BAHIA, 28 (União) — O sr. Juracy Magalhães, interventor federal, começou a distribuir os primeiros exemplares do seu livro "Defendendo o meu governo", com o qual s. s. pensa responder ás criticas do dr. J. J. Seabra, formuladas da tribuna da Assembléa Nacional Constituinte contra o actual governante bahiano.

A Que Se Deduz a Propalada Crise no Governo Paulista

COMO O "ESTADO DE SAO PAULO" NOTICIA O PEDIDO DE DEMISSAO DO PREFEITO DA PAULICEA

Interventor Armando de Salles Oliveira

S. PAULO, 28 (União) — O "Estado de São Paulo", que reflecte o pensamento do interventor federal, referindo-se á noticia aqui divulgada pelo "Correio Paulistano", e que tanto vulto logo ganhou, sobre uma provavel crise no seio da administração paulista, diz: "Pedira, hontem, exoneração do seu cargo, o sr. dr. Antonio Carlos de Assumpção, actual prefeito desta capital. Não aceitando os motivos allegados para esse pedido, o sr. interventor federal negou-lhe a exoneração solicitada, por considerar indispensavel a S. Paulo a sua permanencia naquelle posto. Assim, o sr. Antonio Carlos de Assumpção, que numa hora difficil entre todas se dispuzera a emprestar ao governo paulista a sua esclarecida collaboração, continuará no cargo em que tão assignalados serviços vem prestando, não só pela obra de reorganização do departamento a que preside, como, e principalmente, pela de restauração da situação financeira do municipio, tarefa já em vias de ser ultimada graças á sua comprovada competencia e dedicação".

HOJE e AMANHÃ
2 ESPECTACULOS
A's 4 da tarde — e 10 da noite

DOMINGO
3 ESPECTACULOS — ás 4 da tarde, ás 8 e ás 10 da noite

PALACIO THEATRO — apresentando NO PALCO — o grande astro da M. G. M. — que nos visita
RAMON NOVARRO
CARMENCITA SAMANIEGOS — MARYLA GREMO e conjuncto de bailarinas — ORCHESTRA de 30 professores sob a direcção do maestro EDUARDO ARMANI

Attendendo a que as sessões serão continuas — fica estabelecido o
PREÇO UNICO — 10$000
para as POLTRONAS de PLATE'A e BALCÕES
Frizas 60$000 — Camarotes 40$000
Pela mesma razão as localidades não serão numeradas
ESTUDANTES — nas matinées de 5.ª, 6.ª e Sabbado — 5$000
NOTA — Ficam suspensos até domingo proximo os ingressos permanentes

Um Novo Romance de Théo-Filho

APPARECEU A "A GRANDE AVENTURA DE JOHN TAYLOR"

Théo Filho

A nossa historia é pobre de vultos romanceaveis. Afóra uma Domitilia, o seu imperial amante, um ou outro nome da campanha hollandeza ou das guerras do sul, não sabemos onde buscar material para uma dessas obras que deram celebridade a Maurois. Dahi irmos buscar figuras estrangeiras, embora intimamente ligadas á nossa historia. E' o caso de Nassau, o principe perfeito, cuja vida Paulo Setubal romanceou.

Foi o que fez agora Théo-Filho, o festejado homem de letras, que penetrou, de tempos para cá, victoriosamente, a floresta do romance historico. E' um genero difficil, que devora sem piedade os fracos. E agora nos dá "A grande aventura de John Taylor".

O volume, que hontem appareceu nas livrarias cariocas, tem 230 paginas e é uma bella edição da "Civilização Brasileira".

Dado o nome que o assigna, considerada a vida illustre que elle romancea — de um nome que é um capitulo de nossa historia, — a "A grande aventura de John Taylor" tem exito certo de livraria e será recebida, pelos homens de letras e por todos os que lêm em nossa terra, com a viva sympathia e os applausos a que fazem jús os escriptores de raça.

DR. JOSE' DE ALBUQUERQUE
Doenças sexuaes do Homem
Diagnostico causal e tratamento da
IMPOTENCIA EM MOÇO
Rua 7 de Setembro, 207 —

Protesto Contra Um Acto do Presidente da Federação do Trabalho

A proposito do acto da Federação do Trabalho do Districto Federal destituindo dos seus cargos de delegados de associações diversas, os srs. João Antonio Jacob, Henrique Stepple Junior e outros, recebeu o primeiro o seguinte telegramma:

"Companheiro João Antonio Jacob, rua Haddock Lobo n. 3, Rio — De Aracajú, 204, 72 — 9° 13 H 35. — Tendo sciencia este Syndicato de uma carta da Federação Trabalho Districto Federal á Federação Trabalho Sergipe, em que communica eliminação Jacob, Stepple e outros, Syndicato Usina Electrica Aracajú leva conhecimento Federação, publico geral, por seu intermedio, protesta qualquer acto mesma Federação contra sua pessoa e outros que têm nos prestado seus trabalhos, declarando estarmos solidarios sua pessoa. Peço divulgar. — *Antonio Fausto*, presidente Syndicato".

O sr. João Antonio Jacob respondeu nos seguintes termos:

"Antonio Fausto — Laranjeiras, 65 — Aracajú, Sergipe— Agradeço sinceramente vibrante protesto desse Syndicato contra minha propalada eliminação Federação Trabalho daqui Devo communicar prezados companheiros Sergipe referido acto presidente Federação é violento e illegal, pois mesmo senhor não tem poderes para tal fim. Continuo merecer meu Syndicato inteira confiança. Peço divulgar. Saudações. — *Jacob*".

Devem Ser Respeitados os Diplomas de Accordo com as Leis da Republica

NOVOS ESCLARECIMENTOS SOBRE A QUESTÃO DOS CIRURGIÕES DENTISTAS

Resta Apenas Que o Chefe do Governo Provisorio e o Ministro da Educação Resolvam o Caso Dentro da Verdadeira Justiça

O modo pelo qual vêm repartições publicas procedendo no caso dos cirurgiões-dentistas, não tem uma explicação plausivel. Recusando-se a registar diplomas conferidos regular e legalmente, na vigencia da Lei Rivadavia Corrêa (Decreto 8659, de 5 de abril de 1911), lei federal substantiva, o poder publico representando pelas repartições em questão commette incontestavelmente uma "gaffe", além de agir illegalmente, pois é preciso notar antes do mais, que tão esdruxula recusa não tem nenhum fundamento, nem se estriba em qualquer principio consentaneo de defesa social, porventura ameaçada, porquanto essas mesmas repartições federaes registaram diplomas expedidos por todas as **Escolas Livres** que existiram durante o periodo em que vigorou a Lei Rivadavia Corrêa. Porque, pois, esta incongruencia, agora adoptada, de não quererem registar todos dos quaes não era obrigatorio o registo naquella occasião? Então porque agora, de accordo com a nova legislação, se exije o registo, tornando-o obrigatorio, as mesmas repartições que registaram todos os demais, iguaes, juridicamente não querem registar os expedidos na vigencia e em virtude da mesma Lei? E' certo e póde affirmar-se que muitos já foram registados, porque **Livres** eram ou foram TODAS AS ESCOLAS SUPERIORES durante a Lei Rivadavia Corrêa, ou seja, a lei que vigorou de 5 de abril de 1911 a 18 de março de 1915, data em que entrou em vigor a Lei 11.530, da autoria do ministro da Justiça dr. Carlos Maximiliano.

O decreto n°. 8 659, de 5 de abril de 1911, ou Lei Rivadavia Corrêa, reduziu a "Instituições de Mão Morta" todas as Escolas Superiores do Brasil, desagregando-as do dominio e fiscalização da União. Rezavam os seus artigos 2° e 3° que **todas as Escolas do Governo e as que se fundassem seriam Livres e se regeriam pelas suas proprias economias.** Isto é da Lei que vigorou para todo o Brasil e para todas as Escolas. Logo, todos os diplomas adquiridos no periodo de 5 de abril de 1911 a 18 de março de 1915 devem ser registados. E nem se diga que ha qualquer differença juridica ou moral entre um diploma expedido, por exemplo, pela Escola Polytechnica do Rio de Janeiro ou de Medicina, desta cidade, e os expedidos pelas demais Escolas Livres, e Escolas annexas ou pertencentes á UNIVERSIDADE NACIONAL DO RIO DE JANEIRO, como a "Francisco de Castro", a "Teixeira de Freitas", etc., porque é mentir á propria consciencia, uma vez que não ha negar que todas as Escolas, em virtude da referida Lei, eram absolutamente **Livres.**

A Lei Rivadavia não admittia fiscalização e DESOFFICIALIZOU todas as Escolas do territorio federal, reduziu-as a "Instituições de Mão Morta", conforme os termos dos artigos 2° e 3° do Decreto 8.659. Cumpre notar, ainda, que, para esta Lei 8.659 ter existencia, o Congresso Nacional, em 1910, deu poderes especiaes ao presidente da Republica, pelo Decreto 2.536, de 31 de dezembro de 1910, para que o Poder Executivo Federal baixasse, como baixou, o Decreto 8.659, em 5 de abril de 1911.

Como se vê, trata-se de uma lei federal, substantiva, normal que gerou direitos insophismaveis, porque, para adquiril-os o cidadão tinha que estudar, gastar tempo e dinheiro, sujeitando-se ao regimento da Escola Superior onde ingressasse e ao Regulamento da Lei Rivadavia, tudo de accordo com os decretos promulgados pelos poderes publicos. A lei admittia, então, que os alumnos fizessem "dois annos em um só", ou seja, um na primeira época e outro na segunda época. Dahi, o terem legalmente concluido os seus cursos dentro do periodo em que vigorou a lei 8.659, de 5 de abril de 1911. E' exemplo disto o saudoso dr. Amaury de Medeiros, que fez em tres annos o curso de Medicina, na Faculdade de Medicina do Rio de Janeiro, durante a vigencia da Lei Rivadavia, e acabou um emerito professor da mesma Faculdade, isto para não citar muitos outros que estudaram na mesma occasião.

Não podem, pois, agora, de fórma alguma as repartições federaes se recusar a registar os diplomas expedidos regularmente até 18 de março de 1915, desde que os candidatos exhibam seus diplomas extrahidos naquelle periodo legal, pelas pessôas juridicas funccionarios das Escolas Livres que então existiam e tinham náquella occasião qualidade para assignal-os. E esta verdade incontestavel teve, aliás, o beneplacito de um illustre jurisconsulto e constitucionalista, o dr. Carlos Maximiliano, que, ao assumir a pasta da Justiça, em 1915, baixou o decreto 11.530, datado de 18 de março do mesmo anno, reformando a lei 8.659, de 5 de abril de 1911, ou Lei Rivadavia Corrêa, baixando, entretanto, simultaneamente, os necessarios "avisos" quanto á existencia dos diplomas, como o que abaixo se transcreve, resolvendo completamente o assumpto e ordenando "que as repartições federaes registrassem os diplomas expedidos até 18 de março de 1915". Eis o "aviso" do então ministro da Justiça, ordenando se fizessem taes registos — "Diario Official", de 29 de maio de 1915, pag. 5.874:

"Ministerio da Justiça e Negocios Interiores — Directoria do Interior — 2ª Secção — Aviso de 22 de maio de 1915 — Ao sr. director geral da Saude Publica — Em resposta ao officio n. 692, de 5 deste mez, declaro-vos, para os fins convenientes, que os diplomas conferidos até 31 de dezembro ultimo, ou concedidos antes dessa data, são registados de accordo com os regulamentos em vigor: quanto aos obtidos depois de 18 de março, o registo se fará na conformidade das respectivas communicações deste Ministerio, á proporção que se forem equiparando ás escolas livres ás officiaes. Saude e fraternidade. — (a.) **Carlos Maximiliano.**"

Ora, o Regulamento daquella época mandava que o portador do diploma o levasse á repartição federal competente, em mão, e o registasse, cumprindo a formalidade administrativa.

O direito liquido, incontestavel, dos cirurgiões-dentistas formados pelo decreto 8.659, de 1911, está assegurado por um brilhante parecer do eminente jurisconsulto dr. Clovis Bevilacqua, junto ao processo 13.441, relativo aos diplomas legalmente expedidos pela extincta e antiga Universidade do Estado de São Paulo, que, como a Escola Brasileira de Odontologia do Rio de Janeiro, e a Universidade Nacional do Rio de Janeiro, não querendo se sujeitar aos ditames da Lei Carlos Maximiliano, de 18 de março de 1915, fechou as portas, tendo uma ou duas turmas de diplomados. Este parecer affirma categoricamente que os diplomados na vigencia da Lei Rivadavia têm assegurado o direito ao registo de seus diplomas.

O Supremo Tribunal Federal, decidindo sobre a Lei Rivadavia Corrêa, resolveu, por unanimidade, que são validos os diplomas expedidos na vigencia da Lei Rivadavia Corrêa, num accordão da lavra do grande Pedro Lessa, que se acha junto, por certidão, ao processo numero 13.441, no Ministerio da Educação.

Recentemente, o talentoso juiz federal dr. Ribas Carneiro, professor cathedratico de Direito, decidindo sobre a validade dos titulos expedidos na vigencia da Lei Rivadavia Corrêa, em brilhante sentença, estabeleceu que todos os portadores de titulos são legitimos diplomados na fórma da lei que vigorou.

Estamos, é obvio, em face de uma questão que está sendo controvertida pela actual administração da Saude Publica — não se sabe bem sob que inspirações secretas. De qualquer modo, porém, o absurdo não deve e não póde prevalecer. Ou os diplomas são registados, ou continuam validos, como até aqui, isentos os seus portadores legaes de qualquer acção coercitiva de seus direitos, reconhecido pelos mestres e assegurado por accordão do Supremo Tribunal e pelas sentenças dos juizes de direito.

Resta, apenas, que o sr. ministro da Educação resolva sobre a conducta da sua subordinada da rua do Rezende e o illustre chefe do Governo Provisorio lance suas vistas sobre o caso — ordenando o que é de direito e de Justiça, já notoriamente ventilado e esclarecido.

Qual a Mais Bella Normalista Carioca?

"DIARIO CARIOCA" ELEGERA' EM COMBINAÇÃO COM A "RADIO CAJUTI" E "SYNTONIA" A MAIS BELLA ALUMNA DO INSTITUTO DE EDUCAÇÃO

A Senha de Hoje é "Escola Normal"

Diariamente, cabos eleitoraes e concurrentes ao monumental concurso instituido pela "Radio Cajuti", em collaboração com a revista "Sintonia", telephonam innumeras vezes para a nossa redacção pedindo informes sobre o peito iniciado segunda-feira, o que vem demonstrar o grande interesse que elle despertou em nossa capital.

Hoje publicamos a senha numero tres, que fica sendo "ESCOLA NORMAL".

Os nossos leitores, como devem saber, comparecerão ao "Studio C" da Radio Cajuti, á rua 13 de Maio n°. 37, e declarando a senha de hoje publicada, terão direito a votar, na mais bella normalista carioca.

AS BASES DO CONCURSO

1) — O pleito durará noventa dias, a partir da data da distribuição das cedulas para a votação. Estas cedulas, distribuidas terminarão em 17 de setembro irrevogavelmente.

2) — Não haverá coupons publicados no DIARIO CARIOCA, mas os eleitores só terão direito aos votos, que serão distribuidos, diariamente, no "Studio C", da Radio Cajuti, á rua 13 de Maio n. 37, primeiro andar, mediante a apresentação verbal das senhas que, todos os dias pelas columnas do DIARIO CARIOCA e pelo microphone da PRE-2, serão dadas aos leitores e ouvintes dos promotores deste certame.

3) — A votação será immediata, e no local em que serão distribuidas as cedulas-votos, isto é, no "Studio C", da Radio Cajuti. Esta votaçãão, será procedida da seguinte fórma: o votante apresenta-se naquelle local. Declara a senha daquelle dia, recebe um cedula-voto, enche-a na presença dos encarregados deste serviço e, immediatamente, colloca-a nas urnas que se encontrarão ali.

4) — E' expressamente vedado levar, as cedulas-votos para casa ou para enchel-as em outro local que não seja o "Studio C", da Radio Cajuti.

5) — Toda e qualquer cedula-voto que não seja preenchida á vista dos encarregados, perderá o valor, e não poderá ser introduzida nas urnas.

6) — Diariamente, durante as irradiações do "Cajuti-Jornal", das 9 ás 10 e meia da manhã, a PRE-2 cederá o seu microphone 18, pelo espaço de cinco a dez minutos, aos cabos eleitoraes das normalistas votadas para que seja feita a propaganda das mesmas candidatas. Tambem estas poderão occupar o microphone da Radio Cajuti, para agradecerem a votação que estejam recebendo. Toda e qualquer pessôa que deseje occupar o microphone deverá, antes, escrever o que pretende dizer, e entregar ao encarregado do certame, sr. Zolachio Diniz, que visará, então, as palavras a serem proferidas.

7) — As apurações serão procedidas, semanalmente, aos sabbados, ás 16 horas, no "Studio C" da Radio Cajuti, á rua 13 de Maio n. 37, 5° andar, mediante a presença dos representantes da Radio Cajuti, do DIARIO CARIOCA, e da revista "Sintonia", bem como das candidatas, seus fiscaes e pessôas, em geral, interessadas no pleito.

8) — A ultima apuração, final, será procedida, no dia 18 de setembro, ás 15 horas, no gymnasio do Tijuca Tennis Club.

9) — A' primeira collocada no pleito, DIARIO CARIOCA, "Sintonia" e Radio Cajuti, proclamarão "A Mais Bella Normalista Carioca", sendo que ás duas immediatamente collocadas, serão conferidos os titulos de "Princezas da Belleza Carioca".

10) — A festa da proclamação das eleitas, será em local préviamente annunciado, no dia 20 de setembro de 1934, e obedecendo ao programma anteriormente organizado pelo DIARIO CARIOCA, Radio Cajuti e a revista "Sintonia".

PERFIS CAJUTI
Z. D.

Inicio os perfis da Radio Cajuti, com o homem mais alto dessa sociedade.

Tem o meu perfilado um espirito aprimorado, a par de uma intelligencia farta.

Possuidor de um genio expansivo, tem sempre uma phrase delicada, um sorriso malicioso e humoristico para com os collegas.

Maneiras finas andar ligeiro, olhos grandes especie de lente photographica, nariz como um traço de união entre os olhos e a boca, Z. D. está sempre com um caderno de papel e um lapis na mão.

Que fará elle na Cajuti?

Reportagem? Não. Coisa parecida...

Advinhou quem é?

Branca Mauá.

"EU EXISTO, PORQUE EXISTE O AMOR!"
Norma SHEARER
ROBERT Montgomery
HERBERT MARSHALL
QUANDO uma MULHER AMA...
"RIPTIDE"

SEG. FEIRA
PALACIO
O CINEMA DE TODO O RIO CHIC

MUSICA

MAESTRO EDUARDO ARMANDI

Na tarde de hontem, recebemos a visita do conhecido maestro Eduardo Armandi.

Como é publico, o prof. Armandi, ex-regente da orchestra do Colon de Buenos Aires, encontra-se no Rio, regendo a orchestra que acompanha Ramon Novarro na presente temporada artistica.

A visita do prof. Armandi prendeu-se a um agradecimento ás justas referencias que lhe temos feito quando do estudo acerca das figuras musicaes que acompanham o interprete de Ben-Hur, por nós feito.

Na ligeira palestra entabolada, o maestro Armandi, evidenciando as suas caracteristicas de perfeito gentleman, disse não saber, dados os poucos momentos de contacto com a platéa carioca, onde maior foi o exito do principal interprete de "Pagão". Se no Rio ou em Buenos Aires.

Todavia, até o momento, para com o povo carioca só tem palavras de gratidão, dado o incentivo que tem proporcionado, não só a Ramon Novarro, mas á orchestra, cujo cabal desempenho acredita, tenha sido o constante apoio que lhe tem dispensado essa culta platéa.

Falleceu a Esposa do Sr. Washington Luis

O TRESPASSE DA ILLUSTRE DAMA VERIFICOU-SE EM LAUSANNE, EM UMA CASA DE SAUDE

Da maneira mais dolorosa repercutiu em nossa capital a noticia do inesperado trespasse da exma. sra. Washington Luis, verificado na manhã de hontem em Lausanne, na Suissa.

Nos altos circulos sociaes do Rio e de S. Paulo contava a illustre dama com relações preciosas e com innumeros e sinceros admiradores dos seus attributos de coração e espirito.

Filha dos barões de Piracicaba, a sra. Sophia de Barros Pereira de Souza, descendia de uma tradicional e importante familia da aristocracia paulista. Durante os annos em que o seu esposo, o dr. Washington Luis Pereira de Souza, esteve á testa do governo de São Paulo ella teve opportunidade de praticar obras de philantropia de vulto e mais tarde no Rio de Janeiro soube ella continuar a cultivar virtudes tão dignas e humanas. Não poucas foram as instituições de caridade e de obras de assistencia social a que ella prestou não sómente assistencia moral mas tambem material e a pobreza desamparada sempre teve na illustre dama que vem de extinguir-se uma protectora sempre generosa.

Por todas estas razões ella contava com innumeras amizades sinceras nas differentes camadas da nossa sociedade e a sua morte foi sentida por todos de maneira muito particular.

COMO SE DEU O TRESPASSE

PARIS, 28 — ("Diario Carioca") — O fallecimento da Exma. Sra d. Sophia de Barros Pereira de Souza, esposa do sr Washington Luis, ex-presidente do Brasil, verificou-se na cidade de Lausanne, na Suissa, na manhã de hoje.

A distincta senhora havia procurado aquella cidade afim de tratar-se de enfermidade de que ha tempos padecia

APO'S SEIS SEMANAS DE TRATAMENTO

LAUSANNE, 28 — (Havas) — A senhora Washington Luis falleceu na casa de Saude Boiscerf, cercada de seu esposo e filhos.

A esposa do ex-presidente chegára a esta cidade ha seis semanas, já gravemente enferma, e fôra logo submettida a tratamento no estabelecimento em que morreu esta manhã.

O corpo será provavelmente transportado para o Brasil.

Tribunal Regional Eleitoral do Districto Federal

Sob a presidencia do desembargador Moraes Sarmento, presentes os juizes desembargadores Vicente Piragibe, Souza Gomes, Edgard Costa, juiz dr. Castro Nunes e dr. Fernandes Junior, procurador regional, servindo-se como secretario "ad-hoc" o dr. Octacilio Pessôa, chefe de secção.

Foi lida e approvada sem debates a acta da sessão anterior.

Aberta a sessão, não havendo expediente, passou o Tribunal aos julgamentos.

O deesmbargador Souza Gomes leu diversos accordãos approvados na ultima sessão e confirmou 40 expedições de titulos eleitoraes.

Pelo desembargador Edgard Costa foram mandados converter em diligencia os processos eleitoraes de Octavio José Corrêa e Analia Cavalcanti de Lima, e mandado officiar ao juiz respectivo para cancellar o processo de qualificação ex-officio de Homero José dos Santos qualificado como Homero dos Santos, por ter sido indeferido o seu pedido de inscripção, o que foi approvado pelo Tribunal unanimemente. Foram tambem confirmadas pelo mesmo desembargador varias expedições de titulos eleitoraes.

Pelo desembargador Vicente Piragibe foram confirmadas varias expedições de titulos eleitoraes e mandado baixar ao cartorio da 2ª zona para dar buscas, a reclamação de Diva Alvares Pinto, o que tudo foi unanimemente approvado pelo Tribunal.

De accordo com o relator juiz dr. Castro Nunes, tudo devidamente approvado pelo Tribunal foram confirmadas 17 expedições de titulos eleitoraes, convertidos em diligencia 9 processos da 4ª zona eleitoral e confirmada a expedição do titulo do eleitor Sebastião Garcia de Barros, cuja qualificação havia sido feita em Batataes.

Nada mais havendo a tratar foi encerrada a sessão ás 12 horas e 50 minutos.

Como se Pretendia Falsificar os Vinhos do Rió Grande do Sul

O EX-DEPUTADO MACHADO COELHO ENVOLVIDO NUMA TENTATIVA DE MISTURA DAQUELLE PRODUCTO GAUCHO

A Energica Attitude do General Flores da Cunha

A imprensa desta capital commentou com certa insistencia factos que se passaram no Rio Grande do Sul e que trouxeram por alguns dias em agitação os meios vinicolas daquelle Estado. Conforme adeantaram os despachos telegraphicos o commendador Antonio Soares Franco Junior de parceria com o ex-consul Sampaio Garrido havia tentado trazer vinhos de Portugal para serem misturados ao riograndense afim de "cortal-o".

Desejosos de alcançar tal objectivo aquelles commerciantes procuraram e conseguiram interessar o ex-deputado Machado Coelho. O general Flores da Cunha, porém, oppoz a mais tenaz resistencia e evitou que se consummasse tal attentado á grande industria do Estado.

E o ex-deputado Machado Coelho perdeu toda a sua enorme actividade no sentido de transferir para o campo da realidade o sonho dourado dos expertos negociantes... E' para se lastimar que o antigo representante do Districto Federal haja pretendido implantar na Republica Nova aquelles mesmos processos indecorosos dos outros tempos. Mas o general Flores da Cunha soube mostrar ao sr. Machado Coelho e aos seus socios que não mais poderão medrar os processos excusos, as negociatas desavergonhadas e impediu que a industria vinicola padecesse os tristes effeitos de taes negocios.

General Flores da Cunha

Quando se Fala no Fim do Hitlerismo...

ESPERA-SE, QUE COM A DITADURA MILITAR, CESSE A POLITICA ANTI-SEMITA

As Interessantes Revelações do Publicista Johannes Steel

NOVA YORK, 28 (H.) — Na ultima série de artigos sobre o fim do hitlerismo escriptos para o "New-York Post", o sr. Johannes Steel diz que a politica dos nazis deve soffrer uma completa reviravolta se "a Allemanha não quizer cair no cháos social e economico sem saida, o que teria as mais graves repercussões em todo o mundo. A mudança virá logo porque o fim de Hitler se approxima e a maior confusão reina entre os seus partidarios. Hitler permanece sem um plano capaz de ser opposto á marcha organizada de seus adversarios".

Steel é de opinião que o novo regime de ditadura militar, que predisse em artigos precedentes, terá de executar a dura tarefa da restauração do commercio exterior e, para isso, ver-se-á obrigado a entrar em negociações com "os judeus que são os unicos capazes de fazer parar o "boycott".

Accrescenta o articulista que se "uma mudança completa da politica relativa aos judeus não póde ser esperada immediatamente depois da instauração do novo regime, é, pelo menos, certo que sua sorte será melhorada por uma interpretação liberal da "clausula aryana". Mas, finalmente, lhes serão devolvidos os direitos civis.

O sr. Steel termina por dizer que "quanto a Hitler, terá de deixar o poder da mesma fórma por que chegou a elle — pela porta de trás".

FACTOS & NOTAS

Pelo juiz da 2ª Vara Civel foi nomeado syndico, em substituição, o sr. Raul Maranhão.

— O juiz da 2ª Vara Civel nomeou syndico, em substituição Antonio Augusto Martins e Comp.

— O juiz da 3ª Vara Civel designou o dia 12 de julho para a assembléa de credores.

— O juiz da 6ª Vara Civel designou o dia 12 de julho para assembléa de credores.

— O juiz da 6ª Vara Civel, prorogou por tres mezes o prazo para a liquidação.

— Estão designadas para amanhã, ás 13 horas as seguintes assembléas de credores:

Souza Sarmento e Comp. e Ernesto Vasconcellos Pereira.

— Cia Armazens Geraes Mineiros.

—— Foi mandado á inspecção de saude, para prorogação de licença, o auxiliar de 1ª classe do Dominio da União, no Espirito Santo, Mario Camara.

—— Ao juiz da 8ª Vara Criminal foram, hontem denunciados o soldado de policia Manoel José Daniel e Marcionillo Alves da Silva. São accusados de, a 18 de junho corrente, depois de embriagarem Isaura Reis de Magalhães, a terem levado para a Tijuca e lá a maltratarem, depois de tel-a roubado. Isaura ficou em estado de coma.

——Levi de Almeida Quintella foi hontem denunciado ao juiz da 8ª Vara Criminal.

E' que elle, a 26 de julho de 1930, como gerente de uma agencia do Club de Sorteios, se apropriou de dinheiro e moveis pertencentes ao club, no valor de 1:660$000.

—— Na 5ª Vara Criminal foram denunciados os policiaes Severino Dionisio da Silva e Agostinho Pacheco que em 14 de dezembro do anno passado, deixaram fugir o preso Manoel Gonçalves de Aragão, quando o conduziam á 2ª Vara Criminal no Palacio da Justiça.

—— Na 5a Vara Criminal foi denunciado Manoel Fróes Carneiro, accusado da falsificação da assignatura de Delphim Custodio Gonçalves em uma duplicata com a qual se apoderou da quantia de 170$000 da casa em que era gerente.

—— O dr. Rocha Lagoa da 1ª Vara Criminal em sentença de hontem, julgou improcedente a denuncia contra José Figueiredo que em 1º de maio deste anno, resistiu a prisão, na Avenida Suburbana quando interpellado por uma turma de investigadores.

—— O juiz da 5ª Vara Criminal recebeu a denuncia contra José Paulo de Oliveira que é accusado de haver seduzido uma menor.

—— João da Gloria Machado foi preso no dia 13 do corrente mez na rua Rodrigues dos Santos, onde armado de navalha, promovia desordens e, por isso, denunciado hontem, na 1ª Vara Criminal.

—— Francisco Angelo foi hontem denunciado ao juiz da 8ª Vara Criminal por ter infelicitado uma menor, facto occorrido a 26 de abril do corrente anno.

—— O director geral dos Correios e Telegraphos, assignou hontem, portaria, elevando de 15:000$ para 60:000$000, o credito destinado para a despesa e ajuda de custo da Directoria Regional do Districto Federal.

Na Escola de Direito do Rio de Janeiro

O PROFESSOR SOCRATES DINIZ FAZ MAIS UMA BRILHANTE CONFERENCIA

Sob o patrocinio do Directorio Academico, têm-se realizado, ultimamente, importantes conferencias na Escola de Direito do Rio de Janeiro. Ainda antehontem o professor Socrates Diniz dissertou sobre o thema — "Introducção ao Estudo da Economia".

O orador, salientando a importancia da Economia, em que todas as sciencias se entrosam, como suas tributarias que são, disse que, infelizmente, é a applicação do conhecimento mais mal tratada. Raro é quem se não julgue capaz de formular theorias a respeito, tendo apenas simples leitura, sem meditação.

Adeante, elle se referiu á necessidade, que ha, de se separar o material da Economia daquelles que lhes são heterogeneos; de se desprezarem as theorias arbitrarias, porque só servem de criar embaraços, perturbando a ordem que deve reinar sobre o assumpto; de se limitar o campo de operação da Economia que nelle se contenham todos os phenomenos economicos, mas só estes, isto é, que nelle não penetrem theorias estranhas, que só lhe dizem respeito mediatamente. O orador definiu economia como sendo o conhecimento applicado á consecução de bens para attender as necessidades humanas. Disse que, no campo da Economia ha dois phenomenos principaes, um que se refere á **applicação do conhecimento á consecução de bens e que é a Producção;** o outro relativo a **attender as necessidades humanas,** que diz respeito ao **Consumo.** Depois de passar em revista as questões concernentes á necessidade e aos Bens, e de definir a circulação como sendo o deslocamento do bem de onde se produz para onde se consome, o orador concluiu, sob palmas da numerosa assistencia, dizendo que os phenomenos economicos são os phenomenos da Producção, do Consumo e da relação entre aquella e este.

DIRECTORIO ACADEMICO

Pedem-nos a publicação do seguinte:

"De ordem do sr. presidente convoco a directoria para uma reunião amanhã, sabbado, ás 19 horas, afim de tratar de assumptos interessantes ao corpo discente. Salvador Victor Borelli, 1º secretario."

As Realizações do Ministerio da Viação no Estado do Paraná

Foi hontem recebido pelo exmo. sr. ministro da Viação, o capitão Herculano A. Pereira da Cunha, secretario da Commissão de Estradas de Rodagem nos Estados do Paraná e Santa Catharina, á cargo do 5º batalhão de engenharia.

Prestando esclarecimentos sobre o andamento dos trabalhos, aquelle official teve occasião de dar conhecimento ao sr. ministro, do seguinte telegramma recebido do coronel Luiz Sá Affonseca, engenheiro chefe:

"Pessoalmente deveis dar conhecimento sr. ministro da Viação que eu e o prefeito de Curityba, engenheiro Lotario Meissner, regressamos optimamente impressionados, solennidade inauguração ponte Rio Carumbé e inspecção todos trabalhos rodovia Ribeira, percorrida quasi toda de automovel pelo novo traçado, salvo pequenas interrupções que deverão ser removidas até fins julho. Em meu nome deveis cumprimentar referido ministro transmittindo-lhe minhas felicitações pela breve conclusão uma das suas maiores obras."

Attendendo o grande interesse que essa rodovia, Curityba-Capella da Ribeira, desperta, não tem, o Ministerio da Viação, poupado esforços para que se torne uma realidade proxima tal empreendimento.

Parte integrante da rodovia Rio-Rio Grande do Sul, foi construida em zona accidentadissima, dentro, porém, das mais rigorosas condições technicas para estrada de primeira classe, tendo sido já iniciado o seu revestimento — macadame hydraulico.

Com referencia ao mesmo assumpto, recebeu ainda o sr. ministro da Viação, o seguinte telegramma:

"Exmo. sr. ministro da Viação. — Rio de Janeiro. — Tendo representado Exmo sr. Interventor Federal este Estado acto inauguração ponte concreto armado rio Carumbé na rodovia Paraná São Paulo permitta-nos exmo. sr. ministro transmittir optima impressão recebida trabalhos essa estrada praticamente quasi concluidos. Resalta além feliz solução technica traçado e respectiva construcção a modelar organização administrativa tudo sob direcção dedicada e competente coronel Luiz Affonseca em boa hora designado exercer taes funcções, motivo pelo qual fazemos votos trabalhos prosigam sem solução continuidade actual. Apresentando felicitações mais esse relevantissimo serviço publico prestado este Estado por v. excia. aproveitamos opportunidade enviar attenciosas saudações — (a.) **Jorge L. Meissner**, prefeito municipal de Curityba."

Ordem dos Advogados do Brasil

Pedem-nos da secretaria da Ordem dos Advogados, secção do Districto Federal, a publicação da seguinte nota:

"O Conselho da Ordem, na sessão de 18 do corrente, resolveu conceder aos advogados e solicitadores o prazo, até 31 de julho proximo futuro, para o pagamento da annuidade relativa a 1934, applicando-se as disposições penaes dos artigos 76, n. IV, observadas as normas dos artigos 35, 56 e 38 do Regulamento da Ordem dos Advogados, aos que não effectuarem até aquella data o mencionado pagamento."

Mais Furtos e Roubos Appreendidos Pela D. G. I.

Por investigadores da policia foram feitas as seguintes appreensões de objectos furtados e roubados: uma de roupas no valor de 126$, do furto de que foi victima Joaquim Rocha, á rua Republica do Perú n. 24; uma de materiaes no valor de 100$. de que foi victima Antonio Joaquim Gonçalves, á rua Itapirú n. 80; uma de objectos no valor de 500$, de que foi victima Sebastião Tassungula, á rua Senhor dos Mattosinhos n. 137; uma de moveis no valor de 80$, do furto de que foi victima Adelino **Reis, á rua Estacio de Sá n. 59.**

Ramon Novarro e a Musica Brasileira

A INTERPRETAÇÃO DE UMA MARCHA DE CUSTODIO MESQUITA

Sr. Custodio de Mesquita

O publico carioca que tem applaudido Ramon Novarro, nos seus recitaes do Palacio-Theatro, recebeu com a maior sympathia o gesto do magnifico "astro" de "O gato e o violino" interpretando musicas brasileiras.

O interprete do "O Pagão", demonstra, por essa maneira, a sua amizade ao publico brasileiro. E o demonstra revelando o seu alto gosto, escolhendo entre as diversas musicas nacionaes a linda marcha "Se a Lua Contasse", de Custodio Mesquita, um dos maiores successos do ultimo carnaval.

Custodio Mesquita é autor de varias canções de caracter puramente nacional, sendo um compositor querido do povo, pelos motivos escolhidos para as suas musicas, que sempre alcançam um exito notavel.

SABONETE DE TOILETTE
Eucalol

Esteve Hontem no Rio o "Graf Zeppelin"

O SR. JOSE' AMERICO NAO SEGUIU PARA BUENOS AIRES E SIM O SR. RUBEM ROSA

O "Graf Zeppelin" proporcionou aos cariocas, hontem, á tarde, bellissimo espectaculo. Apesar de muito conhecida, pelas repetidas viagens que tem feito á esta capital, a gigantesca aeronave constitue sempre objecto de curiosidade para a nossa população.

O imponente dirigivel, desta vez visitou-nos em pleno dia, constituindo, por isso um bello espectaculo, na tarde linda, sob um céo azul, purissimo.

O "Graf Zeppelin" permanecerá no Campo dos Affonsos até alta madrugada, quando então suspenderá em viagem, com destino a Buenos Aires, onde é esperado sabbado, pela manhã.

Ao contrario do que foi divulgado, o sr. José Americo não seguiu a bordo do dirigivel para a capital portenha. Fel-o, porém, o sr. Rubem Rosa, alto funccionario do Ministerio da Fazenda.

A Terceira Auditoria de Guerra e o Seu Grande Movimento de Processos

A' Terceira Auditoria de Guerra, da 1ª Circumscripção Judiciaria Militar, com jurisdicção no Exercito, teve um movimento de processos fóra do commum no 2º trimestre expirante. Assim é que foram julgados 62 processos de deserção; 100 de insubmissão; 23 de fórma ordinaria; 9 de precatorias e uma annullação, num total de 195 processos, além do grande numero de summarios de culpa de processos dependentes de julgamento, e ainda varias justificações para montepio militar.

No Centro do Commercio de Café

ESTA' ELEITA A NOVA DIRECTORIA

Da maneira que havia sido noticiado, realizou-se hontem a eleição da nova directoria do Centro do Commercio do Café. A's 15 1|2 horas, o Conselho do Centro, reunido, elegeu a seguinte directoria: dr. Sylvio Magalhães Figueira, da firma Eduardo Figueira & Cia., para presidente; Sylvio Chermont, para secretario, e o sr. Julio Vieira da Motta, reeleito para thesoureiro.

TINTA BRASILIA
TYPO OFFICIAL
A MELHOR

PERNAMBUCO, SUA ADMINISTRAÇÃO, SUA POLITICA, O SENTIDO NOVO DE SUA VIDA ACTUAL

UMA VISÃO PANORAMICA DO GRANDE ESTADO NORDESTINO ATRAVE'S DAS IMPRESSÕES DO DEPUTADO AGAMEMNON MAGALHÃES

O sr. Agamemnon de Magalhães é um valor real da politica brasileira. Com provas publicas de seu merito. Parlamentar cujas esporas se forjaram nos accesos embates da Alliança Liberal, sua actuação na Constituinte actual, leaderando com raro brilho a corrente dos que se bateram pela adopção do regime parlamentar, deixou na Assembléa uma grande impressão. E ainda agora, regressa o deputado pernambucano de seu Estado após haver concorrido e obtido em memoravel concurso a cathedra de Direito Publico e Constitucional na tradicional Faculdade do Recife.

Fomos, por isso, ouvil-o, hontem. no seu apartamento do Palace Hotel. Queriamos da sua bondade noticias do grande prelio de intelligencia que acabava de vencer, e não dispensavamos a opportunidade de ouvil-o sobre os homens e as coisas de seu amado Pernambuco.

O sr. Agamemnon prefere elogiar os meritos de seu concurrente, cujas provas estiveram á altura das tradições da sua velha Faculdade. Não esconde a sua alegria pela victoria obtida, accentuando a funda differença existente entre a sua belleza e aquella, precaria, resultante das quaes se obtem no enfezado terreiro das competições politicas. E confessa, commovido, que realiza uma antiga e cara ambição de seu espirito vingando um posto entre os mestres que lhe ensinaram, na mesma casa, o culto do direito.

Fala-nos do movimento espiritual que se opera em Pernambuco, revelado no interesse de todas as classes cultas pelos problemas da administração e da politica no sentido nobre do vocabulo. Accentua o apoio que essas classes dispensam ao programma do Partido Social Democratico que se inspira em postulados de rara previdencia no campo de todas as realizações uteis e efficazes. Tem palavras de enthusiasmo para a obra de governo do sr. Lima Cavalcanti, toda ella orientada no sentido da grandeza do Estado. Allude ao admiravel rendimento das collectorias estaduaes desde que a actual administração de Pernambuco transformou-as em apparelhos rigorosamente technicos, de arrecadação, retirando-as do antigo controle da politicagem que dellas fazia uma arma de combate e oppressão contra o eleitorado. Desdobra, depois, aos nossos olhos, o papel que passaram a ter as prefeituras pernambucanas na fomentação de todas as iniciativas regionaes, transformando-se desse geito em apparelhos de uma utilidade sem par na realização geral de um grande plano administrativo, como o que vem sendo executado pelo governo de seu Estado. Mostra-nos estatisticas evidenciadoras das vantagens já obtidas, assim no campo das arrecadações fiscaes que ascenderam a uma cifra no ultimo anno só alcançada no anno excellente de 29, já no rendimento das differentes culturas, desde o algodão, amparado por uma sábia distribuição de sementes seleccionadas; alinhanos os beneficios do Instituto do Assucar, orgão federal que teve sempre, todavia, todo o carinho e prestigio por parte do Estado reconhecido ao seu alto papel na economia da industria do assucar.

Sr. Agamenon de Magalhães

Nessa altura, o sr. Agamemnon passa a entestar a repercussão que tiveram no seu Estado os decretos do governo federal, sobretudo, o do reajustamento, na opinião da lavoura e da industria pernambucanas. Friza o carinho com que é ali apreciado o nome do sr. Getulio Vargas, cuja compreensão das necessidades geraes do paiz todos exaltam.

A situação privilegiada de seu Estado leaderando a communhão nordestina é outro ponto interessante a que a sua palestra dá um brilho quente e opportuno. O representante pernambucano remonta ás origens dessa influencia, que já se exercia nos tempos heroicos da epopéa das guerras contra a Hollanda, para apprender-lhe o sentido cultural e de brasilidade que ella adquiriu nos dias de hoje, sobretudo através os dois grandes fócos espirituaes de Pernambuco: a sua Faculdade e a sua imprensa, que é a melhor do norte do Brasil.

A nossa entrevista adquirira uma expressão que nos encantava realmente. Precisavamos, porém, ferir a técla partidaria. Alludimos, assim, á scisão da bancada pernambucana, que a imprensa recentemente noticiara com luxo de detalhes.

E o sr. Agamemnon: Eu estava longe daqui quando se deu a divergencia, que aliás acredito se tenha circumscripto a campos de doutrina. Isso, de resto, é materia que escapa á minha apreciação individual, de vez que só o Congresso do Partido, tomando conhecimento do caso, póde deliberar sobre elle. Affirmo-lhe, porém, que todo o Estado, numa unanimidade confortadora prestigia o sr. Lima Cavalcanti.

Estavamos quasi satisfeitos. Mas o representante pernambucano ainda nos reteve para falar do ambiente de cordialidade existente no seu Estado entre os representantes federaes e estaduaes. Referiu-se com enthusiasmo á obra que está realizando em Pernambuco o general Manoel Rabello, construindo quarteis e dando ás guarnições sob seu commando um conforto e uma efficiencia que ellas nunca tiveram.

E já á despedida: Registe isso: em Pernambuco trabalha-se com o sentido nitidamente revolucionario que nos é physionomia propria no panorama actual da vida brasileira.

Actos do Chefe do Governo Provisorio

O dr. Getulio Vargas, chefe do Governo Provisorio, assignou os seguintes decretos:

NA PASTA DA JUSTIÇA

Declarando effectivados, para todos os effeitos, nos cargos que actualmente exercem, em commissão, nos cartorios privativos do serviço eleitoral, os escreventes Cid Vellez, Alcino Teixeira de Mello, Alfredo Ferreira da Silva, Antonio Botelho Filho, Clovis Bulcão Vianna, Aphren Pereira de Moraes, Elisa Rosalia de Villeroy, Eselina Vieira, Evaldo da Silveira Serpa, Guilherme Marcondes Medeiros, Henriqueta Stepple, Jandyra de Carvalho Gonçalves, João Pereira de Aguiar Junior, José Manoel de Freitas, Ivane Evaristo de Moraes, Maxima de Alvarenga, Zeyna Moreira Guimarães, Guido Marcos Bergamini, Luiz Antunes Maciel, Adherbal Bezerra e Mauricio Teixeira de Mello, nomeados nos termos do decreto n. 21.660, de 20 de julho de 1932.

Criando os logares de supplentes do juiz substituto dos Feitos da Fazenda Municipal do Districto Federal, sob as denominações de 1º, 2º e 3º, aos quaes competirá na ordem das respectivas denominações, substituir o juiz substituto da mesma Fazenda, em suas ausencias e impedimentos, e por motivo de férias.

NA PASTA DA FAZENDA

Suspendendo a execução do art. 10 do decreto n. 23.150, de 15 de setembro de 1933, na parte em que estabelece normas para a abertura de creditos mensaes no Banco do Brasil, emquanto não estiver a administração apparelhada para dar cumprimento ao que, a esse respeito, estatue aquelle dispositivo, devendo ser observado, quanto ao provimento de numerario ás repartições federaes, os decretos ns. 20.393, de 10 de setembro de 1931 e 24.036, de 26 de março de 1934.

Transferindo á Junta Administrativa da Caixa de Amortização a actual attribuição do Ministerio da Fazenda, de prover sobre a encommenda de notas novas, destinadas á circulação.

Subordinando á mesa de rendas alfandegadas de Angra dos Reis, no Estado do Rio, á Alfandega desta capital, devendo o producto da arrecadação dos tributos effectuados pela mesma mesa de rendas, ser recolhido directamente á Delegacia Fiscal do Thesouro Nacional, no Estado do Rio.

Tornando extensivos aos adquirentes de immoveis na Villa Proletaria Marechal Hermes, os favores do decreto n. 22.763, de 12 de maio de 1933 concessão essa que vigorará a partir da data da publicação do presente decreto e terá seu termo improrogavel no dia fixado na respectiva escriptura para pagamento da ultima prestação; não se compreendendo na isenção ora concedida as taxas de saneamento e penna dagua; e devendo a Directoria do Dominio da União remetter á Prefeitura do Districto Federal, dentro do prazo maximo de 90 dias, sob pena de responsabilidade, uma relação dos immoveis das villas proletarias Orsina da Fonseca e Marechal Hermes, com indicação do preço de venda, nome do adquirente, data fixada para pagamento da ultima prestação, situação e outros caracteristicos necessarios aos respectivos lançamentos. A falta de pagamento por mais de um exercicio, das taxas de saneamento e penna dagua, importa na perda dos favores de que trata o presente decreto.

Approvando a reforma dos estatutos do Banco do Brasil, realizada na assembléa do mesmo Banco, de 23 do corrente e as demais deliberações tomadas na referida assembléa.

Estabelecendo que as Bolsas de Fundos Publicos dos Estados devem cumprir e fazer cumprir, nas respectivas praças, as leis e regulamentos federaes sobre cambio, ficando elevado para 180 dias o tempo maximo referido no art. 98 do regulamento, approvado pelo decreto n. 2.475, de 13 de março de 1897, para a liquidação das negociações a prazo, de titulos, effectuadas em publico pregão, nas Bolsas de Fundos Publicos da Capital Federal e dos Estados. Por este decreto cada Bolsa de Fundos Publicos poderá ter sua caixa de liquidação, se não preferir contratar o serviço de registo de suas negociações a prazo com caixa de liquidação particular, de reconhecida idoneidade; assim como cada Bolsa enviará á outra, pelo menos mensalmente, as cotações de cambio e as de titulos, tanto federaes, como estaduaes, municipaes e particulares.

Reduzindo para 4 1|2 por cento a taxa minima a que se refere o art. 2º do decreto n. 21.499, de 9 de junho de 1932, considerando o juro estabelecido para as apolices a que se refere o art. 4º do decreto n. 24.233, de 12 de maio de 1934 e as demais disposições do mesmo decreto.

Approvando a tabella de vencimentos dos empregados da Caixa Economica Federal de São Paulo, proposta pelo respectivo Conselho Administrativo.

Determinando que nos processos instaurados por infracção de leis e regulamentos fiscaes, aos autuados ou denunciados será marcado o prazo de 30 dias uteis para apresentação de defesa; salvo se a parte allegar motivos justos, que a impeçam de apresentar defesa dentro do prazo marcado, em que poderá ser este dilatado por mais dez dias uteis. Não se comprehende nesse dispositivo os processos referentes ao imposto de renda que têm fórma processual propria.

Criando uma collectoria federal em Poconé, no Estado de Matto Grosso.

Abrindo os creditos especiaes: de 520:100$ para occorrer ao pagamento devido á Sociedade Anonyma Cartiere Pietro Miliani, de Fabriano, na Italia, pelo fornecimento de cedulas do Thesouro Nacional; e de 687:098$100 para pagamento de dividas relacionadas dos diversos Ministerios, julgadas procedentes pelo Tribunal de Contas.

Nomeando Mario de Castro Palma, Frederico Gonçalves de Amorim e Ernani Maggioli para protocollistas do Thesouro Nacional.

Nomeando o official maior do Thesouro Nacional Josias Lucas de Sant'Anna, em commissão, sub-director da Directoria do Imposto de Renda; Napoleão Bina Fenyat para despachante aduaneiro da Alfandega de Porto Alegre.

Dispensando o chimico industrial Luiz Fonseca, do logar de 2º chimico, interino, do Laboratorio Nacional de Analyses.

Nomeando Newton Cavalcanti de Rezende fiel de thesoureiro da Casa da Moeda, e o auxiliar de escripta da referida repartição Silvino Rodrigues Amorim para fiel de thesoureiro da moeda, da referida repartição.

Concedendo aposentadoria a João Carlos de Figueiredo, 2º escripturario da Delegacia Fiscal no Ceará.

Resolvendo que o fiscal em disponibilidade da extincta Inspectoria Geral de Bancos, bacharel oJsé Alves de Carvalho passe a ter exercicio na Directoria das Rendas Internas, no Serviço de Fiscalização Bancaria.

Designando para praticante de segunda, em commissão, da Contadoria Central da Republica, Duquesne Pereira Lima, Pedro Alves Camello, Milton Gadelha e Mello, Newton Guimarães de Paiva ,Antonio da Silva Pinheiro.

Exonerando José Antonio da Silva, de despachante aduaneiro da Alfandega de Maceió; a pedido, o auxiliar de escripta da Casa da Moeda Hilda Neeton Bezerra, e, por abandono de emprego, o dactylographo da Alfandega de S. Francisco, Alayde Nascimento.

Promovendo, na Contadoria Central da Republica: a guarda-livros, o auxiliar technico de 1ª Americo Venegorovis Brasil; a auxiliar technico de primeira, os se segunda Jayme Mello dos Santos, Fernando Ribamar Vianna, Djalma Salgado, Antonio de Oliveira Lins, Luiz de Souza Pinto; a auxiliar technico de segunda, os de praticantes de primeira João Barroso Pereira, Yvonne Cunha, Antonio de Araujo Pedrosa, Mauricio de Barros Nunes, Raymundo Moreira de Souza; e a praticante de primeira, os de segunda Luiz Gonzaga de Assis, Leofredo Mendonça Ramos, Lygia de Albuquerque, Alexandrina, Joaquim Silvestre da Costa Katzoure e Jandyra Camisão Filho.

A LUCTA SENSACIONAL, QUE EMPOLGOU O MUNDO, APANHADA EM TODOS OS DETALHES!
CARNERA × BAER
FILM COMPLETO REPRODUZINDO MINUCIOSAMENTE DO 1º AO 11º ROUNDS!..
CAROLE LAMBARD em VIRTUDE UM FILM DA COLUMBIA
SEGUNDA-FEIRA NO BROADWAY

ULTIMA HORA SPORTIVA

JUSTINIANO SILVA SE IMPOZ A JACK RUSSELL

O Estadio Riachuelo foi palco, na noite de hontem, de mais uma rodada do presente torneio de "catch-as-catch-can".

As pelejas não fugiram á nórma das anteriores, tendo a assistencia um optimo desengorgitante do figado na que se mediram H. Nowina e T. Marconi.

O programma foi este:

1ª (catch) — 1 round de 30' — C. Stringari (ital. 98 kilos) x Abraham (syr. 91 kilos) — Juiz: Sinhôsinho — Venceu Stringari, depois de 5', por espaduas.

2ª (catch) — 1 round de 30' — La Vern Baxter (can 96 kilos) x Zikoff (russ. 98 kilos). Juiz: B. Frota. Findo o tempo regulamentar, foi proclamado o empate.

3ª (catch) — 1 round de 30' — Karol Nowina (pol. 92 kilos) x T. Marchoni (ital. 91 kilos. Juiz: Al Faria. — Depois de 27', em que Marconi tentou desbancar Jack Russell — O Palhaço. Nowina foi proclamado vencedor por espapaduas.

Final — 3 rounds de 30' por 5' de descanso — Justiniano Silva (port. 130 kilos) x Jack Russell (yank. 114 kilos). — Juiz: Kid Simões. Depois de 16' Justiniano venveu por espaduas.

Neste combate, quem lucrou foi José Santa. Tendo ido torcer por Justiniano, no local foi "affrontado" com uma aposta de 20$0000. E depois da victoria do portuguez, grande foi o desapontamento do "fan" de Jack Russell que outro não era senão d. M. C. F. Santa... mme José Santa.

WING.

Na Associação Christã de Moços

Realizou-se, hontem, ás primeiras horas, na Associação Christã de Moços, por occasião dos exercicios matinaes, uma sessão civica, offerecida pelo sr. Domingos Meirelles, director da Limpeza Publica, ás familias dos associados, e durante a qual foi entregue ao instructor Octacilio, um valioso mimo, pela dedicação que vem dispendendo no seu cargo de formador da mocidade brasileira. Tambem, á madame Souza, da secção feminina, foi offerecido pelos associados, um gracioso mimo. Estiveram presentes ao acto, além dos directores, secretarios, instructores, vacivis e militares. Usaram da palavra, o sr. Domingos Meirelles, capitão Brasil e o instructor Octacilio, que agradeceu commovido ás homenagens que lhe prestaram. Terminada a solennidade, a A. C. M. offereceu aos presentes um "lunch". Em seguida, o secretario da Associação, dr. Rizzo, convidou aos presentes para visitarem as dependencias do importante instituto, os quaes receberam a mais agradavel impressão.

O Levantamento Hydrographico da Bahia de Ganchos

O ministro da Marinha autorizou o director geral do Pessoal da Armada a elogiar o capitão de mar e guerra Alvaro Rodrigues de Vasconcellos, bem como os officiaes e immediatos dos navios que tomaram parte nos serviços do levantamento da bahia de Ganchos, no Estado de Santa Catharina, pelo esforço dedicação e elevada competencia technica.

Homenageando a Memoria de Floriano Peixoto

AS SOLEMNIDADES DE HOJE

Uma das figuras mais impressionantes da historia brasileira é a do marechal Floriano Peixoto, que passou á posteridade com o epitheto de "Marechal de Ferro" e cuja morte hoje se commemora entre as demonstrações mais expressivas de saudade e de respeito.

Personalidade inconfundivel que immortalizou no coração dos brasileiros, Floriano plasmou nas paginas dos annaes da Republica a phase mais empolgante do novo regime que a Revolução de 89 inaugurara.

Elevado á presidencia da Nação, em face da renuncia do marechal Deodoro, o grande soldado teve de enfrentar uma situação delicadissima, um periodo de revoltas e rebelliões, que punham em serio perigo as instituições politicas. Floriano, com uma rara energia, sopitando sentimentos de velhas camaradagens e velhas amizades, para defender a Republica, lutou e venceu. Consolidando o regime, Floriano foi o esteio da democracia e baluarte da nossa integridade. Dahi esse culto que os brasileiros lhe votam e o respeito que por elle têm os proprios adversarios, ainda vivos, que elle teve de punir, com severidade e energia inexoravel.

O PRORGAMMA DAS HOMENAGENS DE HOJE, Á MEMORIA DO GRANDE BRASILEIRO ORGANIZADO PELO GREMIO FLORIANO PEIXOTO

Pela manhã muito cêdo, haverá o toque de alvorada junto a estatua do "Marechal de Ferro"; ás 10 horas, uma commemoração civica no Grupo Escolar Floriano Peixoto, á Praça Argentina; á tarde, romaria ao cemiterio São João Baptista, partindo o prestito em bondes especiaes, ás 14.30 horas da Praça Marechal Floriano; á noite ás 20.30 horas, sessão civica no Club Militar.

A Campanha Contra o Jogo do "Bicho"

Pelas turmas de repressão ao denominado jogo do "bicho", foram presos em flagrante os seguintes contraventores:

Generino Martilota, na rua Pedro I, em frente ao n. 107, com 1 blóco e 6 decalques. Setinio Conde, na rua do Riachuelo, em frente ao n. 428, com 3 listas e a importancia de 2$200. Armando Santóro, na praça da Republica, em frente ao Quartel General, com 4 decalques. Antonio Gomes Mena, na rua de S. Christovão, n. 833, com 17 "resultados" da extracção da loteria clandestina "Para Todos", de hoje e mais 4 listas de jogo dos bichos iniciadas. Sebastião Firmino, rua Pedro Americo, em frente ao n. 40, com 30 decalques.

Uma Joven Suicida-se Em Seguida a Ter Brigado Com o Namorado

A senhorinha Alice Fernandes de 19 annos, filha de Roque e Caridade Fernandes, residente á rua Céres nº. 130, em Bangu', hontem, teve uma briga com o namorado Diamantino Affonso.

Acabrunhada com o succedido, num momento de desespero Alice, muniu-se de uma corda e dirigiu-se para os fundos da casa, onde por termo a existencia enforcando-se.

A policia do 25º districto avisada da occorrido, fez remover o cadaver da Infeliz para o Necroterio do Instituto Medico Legal.

A SCIENCIA E A ARTE NA TERRA PERNAMBUCANA

COMO FALOU AO "DIARIO CARIOCA" O SR. WALDEMAR DE OLIVEIRA SOBRE O MOVIMENTO SCIENTIFICO, ARTISTICO, INTELLECTUAL E SOCIAL DE RECIFE

Um Enamorado da Cultura e da Belleza

Dr. Waldemar de Oliveira

Dentre os novos, como expressão de talento e de cultura, na terra pernambucana, Waldemar de Oliveira, docente da Faculdade de Medicina do Recife, cathedratico da Escola de Aperfeiçoamento e professor de varios outros estabelecimentos de ensino, é figura destacada. Medico e artista, apaixonado pela sciencia da mesma maneira que enamorado da musica, sua acção irradia-se além fronteiras do seu Estado natal, quer explanando theses de eugenia, quer compondo poemas inspirados, o que lhe vem valendo a consagração que já agora desfruta nos melhores centros da cultura brasileira. Associar os sentidos de belleza, realizando pela hygiene a saúde do corpo, e, pela arte, a saúde do espirito, eis o esforço natural, enthusiastico e constante, dessa mocidade sadia que é Waldemar de Oliveira, prestando, dest'arte, um dos maiores beneficios á collectividade. Uma das provas da fina espiritualidade do festejado autor e compositor pernambucano, que acaba de sair do cartaz do "João Caetano", ao lado de Samuel Campello, com uma de suas varias operetas, foram os applausos successivos que recebeu "A Madrinha dos Cadetes", substituida por "Lindamor". Dahi termos ido ao seu encontro, no desejo de melhor conhecer, pela sua autoridade e pelo seu merito, o que vae pelo mundo cultural e artistico de Recife. Waldemar de Oliveira nos quiz, primeiro, falar sobre o movimento educacional de Pernambuco, justamente hoje considerado um dos mais adeantados centros pedagogicos do paiz. O festejado musicista pernambucano, já de regresso á sua terra, senhor de uma simplicidade e gentileza encantadoras, começou dizendo:

O DESENVOLVIMENTO DA FACULDADE DE MEDICINA

— A Faculdade de Medicina do Recife, embora contando com poucos annos de existencia, preenche perfeitamente os seus fins, sob a sábia direcção do professor Octavio de Freitas. A matricula de alumnos cresce de anno a anno e o ensino alli se realiza sob bases solidas, assegurada a pratica clinica nos diversos hospitaes da cidade, alguns delles considerados entre os mais completos do Brasil, como sejam a Maternidade, o Hospital Infantil, o Hospital do Centenario e outros que justamente nos orgulham. O Recife, como centro medico, vae progredindo cada vez mais, sendo frequentes as visitas de summidades scientificas que ali vão realizar conferencias e palestras clinicas. Tivemos, este anno, a presença dos professores Rocha Vaz, Anes Dias, Jayme Pereira e outros. O interesse despertado foi tão accentuado que acaba de ser fundada uma Sociedade de Cultura Medica, destinada a facilitar a ida ao Recife dos grandes nomes da medicina nacional e estrangeira. Além disso, a Sociedade de Medicina, a Associação Medica dos Hospitaes e a Sociedade dos Internos dos Hospitaes estão a realizar, com animadores resultados, semanas medicas e reuniões annuaes em torno das quaes se nota o mais vivo interesse por parte dos medicos e dos estudantes de medicina. E' preciso não esquecer, nesta rapida impressão, a Assistencia a Psycopathas, modelar organização dirigida por Ulysses Pernambucano, e a actividade incessante do Departamento de Saude e Assistencia, orientado por Decio Parreiras, um nome á altura de qualquer elogio.

O PROGRESSO DO ENSINO

— E sobre educação?

— Depois da reforma Carneiro Leão, tivemos um verdadeiro renascimento pedagogico em todo o Estado. A chamada Escola Activa é hoje praticada em todas as escolas publicas, com os mais proveitosos resultados. A Directoria Technica de Educação, dirigida por Annibal Bruno, controla a actividade educacional do Estado, por intermedio da Escola de Aperfeiçoamento, do Seminario Pedagogico, da Bibliotheca de Professores, do Museu Pedagogico, do Serviço de Educação Physica, de que sou, aliás, um dos medicos inspectores, e de outros tantos orgãos de grande utilidade nas modernas organizações de ensino. Ha ainda a citar a Escola Rural Modelo, a Escola Domestica, o Preventorio Velloso da Silveira, para escolares debeis, e outras interessantes instituições pedagogicas.

O MOVIMENTO ARTISTICO

— Que nos diz do movimento artistico do Recife?

— Em primeiro logar, a Sociedade de Cultura Musical, por obra da qual têm visitado o Recife as maiores notabilidades artisticas do momento, como Rubinstein, Brailowsky, Guiomar Novaes, Arrau, Iturbi, Iso Elinson, Friedmann, Backhaus, Orloff, Goldsand, Milstein, Manen, Kubelik, Vera Janacopulos, Julieta Telles de Menezes, Villa-Lobos, Souza Lima, Maurice Raskin, Madeleine Grey, Quartetto Guarnieri, Quartetto de Londres e muitos outros que, sem a intervenção da Sociedade de Cultura Musical jamais teriam ido ao Recife. A Cultura tambem realiza festas de arte com elementos locaes, não sendo pequeno o numero de palestras musicaes a cargo dos mais illustres nomes do meio artistico recifense. O Conservatorio Pernambucano de Musica não póde deixar de ser citado, quando se fala no movimento musical do Recife. A organização do seu Orfeão e de outros varios, na Escola Normal, na Faculdade de Direito, na Brigada Militar e entre os corpos da 7ª Região, têm diffundido extraordinariamente o gosto pelas coisas musicaes em nossa terra. Agora mesmo se vae realizar, ali, sob as ordens de Villa-Lobos, um grande concerto de vozes e, tambem, uma demonstração symphonica com perto de 300 musicos da Policia e do Exercito. Ainda um nome deve ser citado: o do professor Manoel Augusto dos Santos, cuja ida para o Recife, ha alguns annos atrás, assignalou uma época de renascimento na historia da musica em nossa terra. Director artistico da Cultura, Manoel Augusto é o grande nome do meio musical recifense. Todas as nossas grandes revelações pianisticas foram e são alumnas do professor Manoel Augusto dos Santos.

RECIFE E SUA VIDA INTELLECTUAL

— E que nos diz do Recife, a bella capital do Norte?

— Tem razão. Não lhe faz favor. Pelas suas bellezas naturaes, pelo franco desenvolvimento em que vae, pelo seu movimento scientifico, artistico, intellectual e social, o Recife é, realmente, a capital do Norte. A sua imprensa, que se vae destacar ainda mais, proximamente, com o reapparecimento do "Jornal do Commercio", de que sou chronista de arte, é das primeiras do paiz. Nas rodas intellectuaes, é justo destacar nomes como os de Gilberto Freire, Evaldo Coutinho, Joaquim Cardoso, Olivio Montenegro, Ascenso Ferreira, Annibal Fernandes, Lucilo Varejão, Paulino de Andrade, Alvaro Lins, Christiano Cordeiro, Matheus de Lima, Odorico Tavares e Aderbal Jurema, estes directos de "Momento", que é o nosso Boletim de Ariel. Continuar nessas citações seria alongar demasiadamente a lista...

"A MADRINHA DOS CADETES" E "LINDAMOR"...

— Veiu ao Rio a passeio?

— Sim, aproveitando as férias de junho. A época não podia ser melhor, porque coincidiu com a representação, no João Caetano, de "A Madrinha dos Cadetes".

— Que nos diz do seu trabalho?

— Meu e do Samuel Campello... Já a critica se manifestou sobre elle... embora não tivesse feito uma apreciação mais profunda da partitura, o que é de estranhar. Quando critico uma peça, costuma dar, sempre, as razões do meu parecer...

— Agradou-lhe o desempenho dado á partitura?

— Meu amigo, o autor é sempre muito exigente... De um modo geral, a minha impressão foi bôa. Contei com a melhor bôa vontade de todos e sou particularmente grato á Empresa Pinto, que deu á peça uma montagem verdadeiramente deslumbrante, deixando-nos muito sensibilizados com as homenagens que nos tributou na "Noite Pernambucana".

— E "Lindamor"...

— Sim, "Lindamor". Já esta no cartaz, em substituição a "A Madrinha dos Cadetes", e confio cégamente no exito de sua representação.

Ainda pensamos em pedir as impressões do dr. Waldemar de Oliveira sobre a politica do seu Estado. Mas logo comprehendemos que a uma personalidade como a sua não podia interessar muito o confusionismo politico da hora actual...

MANTEIGA
saborosa, kilo 5$200, 250 grs. 1$300 — AVEIA GENSER ! gratis! alimenta, fortalece e enriquece os ossos—CASA GOULART
PRAÇA TIRADENTES, 33

RELIGIOSAS

EGREJA DE S. JOAQUIM

Realiza-se domingo, 1 de julho, a festa do Sagrado Coração de Jesus, havendo communhão geral ás 7 1|2 horas, missa solenne ás 18 horas e sermão pelo erudito e consagrado orador conego dr. Henrique Magalhães.

NOVENA DE SAO PEDRO

Continuam na egreja de São Pedro, sita á rua deste nome canto da dos Ourives, ás 19 horas, as tradicionaes Novenas preparatorias da festa do titular desse templo, a realizar-se no proximo dia 1 de julho.

Hoje, dia de São Pedro, será commemorado com missa cantada, ás 7 1|4, e missas festivas ás 8, 9, 10 e 11 horas.

O Fiscal Canuto da Inspectoria do Trafego, Foi Promovido

O chefe de policia vem de praticar um acto de justiça promovendo a fiscal de 1ª classe da Inspectoria do Trafego, o antigo serventuario da mesma repartição Canuto Setubal dos Santos.

O fiscal Canuto é um dos mais esforçados funccionarios da Inspectoria de Vehiculos, gosando de estima pelo seu modo lhano de tratar e dedicação a todos.

O tenente Queiroz, commandante da Policia Especial, querendo testemunhar o seu contentamento pelo acto do gestor da policia civil, offereceu ao promovido, as platinas para seu uniforme.

O Exercicio da Medicina e a Revalidação dos Diplomas Estrangeiros

AS PROVIDENCIAS ADOPTADAS PELO SYNDICATO MEDICO E A PROMESSA DO INTERVENTOR GAUCHO

Sobre o decreto n. 24.426 de 19 de junho do corrente, que proroga até setembro de 1934 o prazo para revalidação dos diplomas de medicos, expedidos por institutos estrangeiro de ensino, o Syndicato Medico Brasileiro recebeu do Rio Grande do Sul innumeros telegrammas solicitando a sua intervenção no sentido de ser conseguido evitar-se tal attentado ás leis do paiz.

Não sómente o Syndicato Medico do Rio Grande do Sul dirigiu-se ao presidente do S. M. B. mas tambem o Centro Medico daquelle Estado, a Sociedade de Medicina de Uruguayana, a Sociedade Medica do Nordeste do Estado, das cidades de Caxias, Vacaria, Bom Jesus, Bento Gonçalves, Garibaldi Guaporé, Prata, Erechim e de outros centros importantes.

O presidente do Syndicato Medico Brasileiro telegraphou nos seguintes termos ao Interventor gaucho:

"Interventor Flores da Cunha — Porto Alegre — Acabamos receber numerosos telegrammas varias associações medicas Rio Grande do Sul, protestando praso prorogação registo diplomas verdadeiro attentado classe medica brasileira. Syndicato Medico Brasileiro certo generosa patriotica intervenção v. excia. saberá apontal-o ao Brasil como defensor aspirações classe medica nacional. Respeitosas saudações. — Jayme Poggi, presidente", tendo o interventor repondido immediatamente nos seguintes termos: "Dr. Jayme Poggi, presidente Syndicato Medico Brasileiro — Sobre assumpto vosso telegramma vou dirigir-me chefe Governo. Saudações cordeaes. — (a.) Flores da Cunha."

CINEMA!

"FEDORA" — O GRANDIOSO FILM FRANCEZ, FOI VISTO HONTEM PELA IMPRENSA

Marie Bell, a encantadora estrella franceza, que tem um brilhante desempenho em "Fedora"

O nosso publico, principalmente o nosso publico culto e a nossa gente elegante, que conhecem a obra de Victorien Sardou e a viram representar no nosso Municipal e no antigo Lyrico, por summidades do palco — ha de correr, na proxima segunda-feira, a ver "Fedora", adaptação para a téla feita por esse grande director que é Louis Gasnier. E todos hão de ficar satisfeitos, pois que a pellicula da Paris France Production é simplesmente magnifica, quer na adaptação, com os seus detalhes, quer na interpretação entregue a Marie Bell a principal figura. A imprensa foi convidada a ver, hontem, "Fedora", e a proposito daremos uma nota mais detalhada, sendo que, após a exhibição, teve a Sociedade Franco Brasileira a gentileza de reunir os jornalistas presentes á roda da mesa de um almoço de confraternização, que, ao mesmo tempo, serviu para pôr em contacto os directores daquella nova agencia distribuidora de films com aquelles que mais directamente, nos jornaes, lidam com as coisas de cinema.

A vampira de "Esposas Frivolas"

ACHA-SE DE NOVO NO SEU ELEMENTO EM "ADORAÇÃO" MAE BUSCH TENTA CONQUISTAR COM O SEU "CHARM" O ELEGANTE JOHN BOLES

Mae Busch, a mulher de belleza perfeita que é inesquecivel no film de Von Stroheim "Esposas Frivolas", em que desempenhava a parte de vampiro e no qual foi a maior attracção, acha-se novamente no seu elemento, desempenha uma vampira de 1875 no celebre bairro "The-Bawery" sendo John Boles a sua victima.

Mae brevemente poderá ser apreciada no cinema Rex em 16 de julho no film "Adoração" o grandioso poema de musica da Universal que percorre dramaticamente o espaço de cem annos. Mae Busch nasceu em Helburne Australia, e quando menina ainda veiu para os EE. UU., com seus paes, educando-se em Madison, New Jersey.

Durante a sua carreira theatral foi estrella do palco da Broadway, ao lado de Eddie Foi, o seu nome já teve conecção com os mais celebres do theatro estadudinense.

"Divina", a criação maravilhosa de Ann Harding

Ann Harding não necessita de elogios nem de adjectivação, pomposa em torno do seu nome. E' uma estrella de nome feito, applaudida e adorada em toda a parte no Rio principalmente.

Por isso, para qualificar a sua actuação em "Divina", a pellicula encantadora da RKO que o

A formidavel Ann Harding e Robert Young, no grandioso drama "Divina" que a RKO RADIO lançará segunda-feira proxima no Rex

Rex vae exhibir segunda-feira, basta dizer que nella Ann Harding tem talvez a sua melhor criação, uma interpretação formidavel de naturalidade que empolga a assistencia. Allás, todo o film é um conjunto de maravilhas que extasiam o espectador.

Ao lado de Ann Harding, veremos segunda-feira, no Rex, em "Divina", Nills Asther Robert Young e Sari Haritza, em papeis magnificos.

Raul Roulien canta "Orchideas ao Luar", em "Voando para o Rio"

Um dos principaes attractivos de "Voando para o Rio" é o tango "Orchideas ao luar", cantado por Dolores del Rio e Raul Roulien ,no scenario admiravel de uma residencia de luxo, em Santa Thereza.

Dizem os que já viram e ouviram o film-prodigio da RKO que jámais o nosso querido patricio cantou com tanto sentimento em um film. E explicam o facto pelo golpe que dois dias antes elle soffrera ao perder a esposa adorada.

Foi talvez por isso, mas foi muito mais porque Roulien cantou no ambiente de sua terra, em pleno Rio o que deu mais alma e mais vida á sua canção. E' que a terra estranha póde ser muito bella, mas a nossa é infinitamente melhor.

"Voando para o Rio", que tem por interpretes Dolores del Rio, Raul Roulien, Gen Raymond, Ginger Rogers, e Fred Astaire, vae ser exhibida a 9 do julho, no Rex e no Broadway.

"Quando uma mulher ama..." promette "great night" de vulto...

Norma Shearer interessou de tal modo as nossas elegantes com os "stills" dos vestidos que ella mostra em "quando uma mulher ama...", que é bem certo que ellas estarão, segunda-feira proxima, no Palacio, dando á grande casa a realização de uma de suas maiores "great ...".

Já se disse, e com razão, que Norma veste, em "quando uma mulher ama...", mais vestidos do que Joan Crawford em tres films. Mas "Quando uma mulher ama..." não depende apenas dos vestidos de Adrian, criados para Norma Shearer. Depende, tambem, no romance finissimo que o seu luxo e a sua pompa emmolduram. A Metro tem em "Reptide" (esse o seu titulo original) uma de suas melhores contribuições para a "season" deste anno.

Ramon Novarro — está apparecendo agora tambem em matinées, no Palacio

Desde hontem que o querido astro mexicano da Metro Goldwyn está apparecendo no palco do Palacio tambem em matinée, ás 4 horas.

Interessante é que isso se dá por pedido delle proprio, que quiz assim tornar não sómente mais accessiveis os preços de entrada daquelle cinema, como dar occasião a que possam vel-o e ouvil-o quantos não podem sair á noite — e com isso favorecendo tambem a classe dos estudantes que, na matinée pagarão a metade do preço.

O certo é que hontem desde as duas horas o Palacio começou a encher-se mesmo porque, não sendo mais numeradas as localidades, em virtude de se tratar de sessões continuas, cada qual queria chegar mais cedo para ter as melhores poltronas, isto, as mais perto do palco.

E o Palacio encheu-se, abarrotou-se por duas vezes, quando Ramon, Carmencita Samaniego, a bailarina Maryla Gremo e as gentis dansarinas appareceram no palco.

Cumpre notar que tem recebido os mais francos elogios a actuação da orchestra, composta de 30 professores nacionaes, sob a regencia do maestro argentino, Eduardo Armani.

Domingo haverá tres espectaculos com Ramon Novarro — um á tarde, ás quatro horas, e dois á noite, ás 8 e ás 10.

Eddie Cantor disposto a resolver o problema do tecto para o pobre!

EM "ESCANDALOS ROMANOS" ELLE ENFEITA O SEU PALACIO "COM ESTRELLINHAS LA' DO CE'O"...

Eddie Cantor, num momento amoroso de "Escandalos Romanos"

As musicas de "Escandalos Romanos" são delirantes! "Build a little home" (Faça a sua casa pequenina), cantada por Eddie Cantor e acompanhada por algumas dezenas das "donas boas" que o acompanham em todos seus films, vae ser assobiada e cantada em toda a cidade, quando, segunda-feira, o Odeon tiver estreado a comedia 1934 do criador de "O Meu Boi Morreu".

E' a seguinte, a "letra" de "Build a little home":

Teremos sobre nós um tecto
Emquanto o céo existir...
E onde houver amor e affecto
Sempre a Vida ha de sorrir!
Dispensem invenções de architectura
Construam sua casa com ventura!

Com estrellinhas lá do céo,
Enfeitaremos nosso tecto...
O optimismo é architecto
E construirá o nosso lar.
Cada sonho de ventura
E' um alicerce de improviso...
E pintaremos com sorriso
Nosso venturoso lar.
Nem palacio, nem palhoça...
E aluguel de graça, nem em Catumby!
A casa é minha, e tambem vossa,
Se quizerdes morar aqui...
Sob os pés, macia alfombra
De tiririca, relva e matto...
Mas nunca a Lei do Inquilinato
Perturbará nosso lar!

Mas "Escandalos Romanos" tem muitas outras canções estonteantes, que vocês todos poderão aprender já segunda-feira, dia 2, quando o Odeon tiver estreado esse "campeão" da United Artists, incluindo na Campanha do Bom Humor, que se iniciou com as exhibições de "Palooka".

Um sello inconfundivel

O sello inconfundivel que Cecil B. De Mille põe em todas as suas producções está evidente e manifesto através "Mulheres e Homens", o magnifico film que elle compoz para a Paramount e que o Odeon nos vae apresentar na proxima semana.

Illustra o celluloide a odysséa de dois homens e duas mulheres, atirados num ponto do littoral da Malasia, afastado da civilização e obrigados a uma viagem oppressiva e cruel através a selva em demanda de um porto de onde possam ser reconduzidos á sua terra natal.

A principio são quatro entes ainda manietados pelas convenções sociaes com o seu artificia-

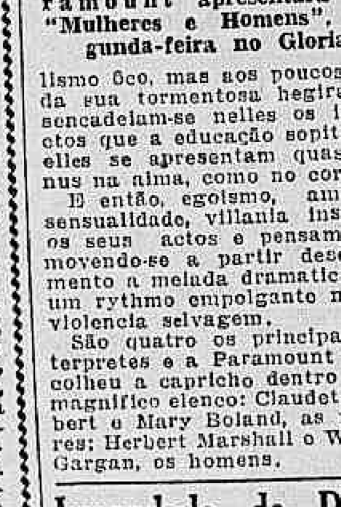

Claudette Colbert, que a Paramount apresentará em "Mulheres e Homens", segunda-feira no Gloria

lismo ôco, mas aos poucos dias da sua tormentosa hegira, desencadeiam-se nelles os instinctos que a educação sopitava e elles se apresentam quasi tão nus na alma, como no corpo.

E então, egoismo, ambição, sensualidade, villania inspiram os seus actos e pensamentos, movendo-se a partir dese momento a meada dramatica com um rythmo empolgante na sua violencia selvagem.

São quatro os principaes interpretes e a Paramount os escolheu a capricho dentro o seu magnifico elenco: Claudette Colbert e Mary Boland, as mulheres; Herbert Marshall e William Gargan, os homens.

Irmandade do Divino Espirito Santo e S. João Baptista do Maracanã

De ordem do sr. Provedor, convido os demais Irmãos a comparecer á reunião de Mesa Conjunta a realizar-se ás 20 horas do dia 2 de julho proximo no Consistorio desta Irmandade, afim de tomar conhecimento do Parecer da Commissão de Contas e eleger a nova Mesa Administrativa.

Consistorio, 28 de junho de 1934.

O Irmão 1º Secretario
José Machado Rodrigues

à CASIMIRA... que tiver em cada côrte esta marca
D & C FABRICA AURORA
tem CÔR FIRME e não encolhe

Notas da Metro

O proximo film de Ramon Novarro, quando voltar da sua presente tournée de concertos pela America do Sul, será uma adaptação de uma peça hungara, "Her Excellency's Tobacco Shop". Esta peça escripta por Bus Feketo attraiu grande attenção na Europa. Esta obra ainda não foi produzida nos Estados Unidos. Novarro terá que estar de volta nos estudios da Metro-Goldwyn - Mayer pelos principios de outubro.

A Herbert Marshall foi dado o principal papel masculino ao lado de Greta Garbo em "The Painted Veil", romantica historia escripta por W. Somerset Maugham, que a M-G-M filmará brevemente. O mais recente film de Miss Garbo foi a "A Rainha Christina" emquanto Marshall appareceu ao lado de Norma Shearer em "Riptide". Esta será a primeira vez que estes dois artistas apparecerão juntos. Richard Boloslavsky dirigirá o novo film e Hunt Stromberg será o productor-executivo.

NOTAS DA PARAMOUNT

A Paramount assentou que "Outrage", um original de Beulah Dix e Bertram Millhauser, será a segunda fita de Evelyn Venable na sua programmação de 1934-35.

Quatro estrellas da téla muda apparecem actualmente em films da Paramount: Charles Ray em "Ladies Should Listen", George Walsh e Jack Mulhall em "It Ain't no Sin" e Ruth Clifford em "Ladies First".

Herbert Marshall e Kitty Carlisle serão designados para os papeis principaes de "Entre, Madame", um successo theatral cujos direitos cinematographicos a Paramount acaba de comprar.

NOTAS DA COLUMBIA

A Columbia Pictures acaba de lançar uma pellicula feita nos seus studios de Nova York, com um imponente "cast leaderado" pela jogosa Colleen Moore.

Intitula-se "Guia Social" e tem valores do porte artistico de Pauline Frederick, Margaret Livingston, Alexander Kirkland e Charles Winninger.

Jean Arthur, a loura mais divina e mais juvenil do cinema, já terminou a sua parte em "Whirpool" e já principiou a actual em outro film — "O que ha de mais precioso na vida", titulo provisorio — que está rodando nos studios da Columbia. Donald Cook é o protagonista.

"Melodia prohibida"

José Mojica é dos poucos artistas cinematographicos que tem resistido gloriosamente a todas as renovações estrellares de Hollywood. Desde o seu primeiro film Mojica tem sido um constante triumphador na admiração fulminante de seus "fans" Ainda recentemente um desempenho seu, registou um dos mais fascinantes successos desta temporada — "Entre a Cruz e a Espada" —, e dentro de poucos dias este successo irá renovar-se com a exhibição de — "Melodia Prohibida" — o seu mais recente e genial trabalho artistico.

Nesta pellicula abundante de romance e belleza, cheia de canções bellissimas, o grande tenor da Opera Civica de Chicago tem occasiões excellentes para cantar as mais extraordinarias melodias, todas de um encantamento musical verdadeiramente seductor, notadamente — "Siempre" — a melodia prohibida: — "La Cancion del Paria" — onde a sua voz tão querida de nossa platéa se faz ouvir de uma seducção unica e arrebatadora.

Conchita Montenegro e Mona Maris formam as lindissimas rivaes de Mojica neste drama musicado da Fox Film a ser apresentado em breve na téla do Alhambra.

Ramon Novarro e o Retiro dos Jornalistas

Não póde deixar de ser desvanecedor o gesto do sr. Ramon Novarro, o notavel artista que ora nos visita, pondo á disposição do dr. Herbert Moses, presidente da Associação Brasileira de Imprensa, afim de ser applicado em pról do Retiro dos Jornalistas, dez por cento da renda bruta das sessões de hoje, do Palacio Theatro.

A' imprensa, que recebeu o famoso astro da téla, com as honras que elle merecia, quer assim, dar elle um pouco de testemunho do que vae em seu coração.

A sensação "Carnera x Baer", segunda-feira, no Broadway

O match "Carnera x Baer" continua na ordem do dia. Foi regular o combate? Teve irregularidades? Foi liquida a victoria de Baer? Carnera merecia ter vencido?

São perguntas que geram a todo o instante fortes discussões entre os fans do um e de outro dos pugilistas. Mas nunca poderão chegar a um accordo porque ainda não viram as phases sensacionaes daquella luta de gigantes.

Assim, sómente depois de segunda-feira, dia em que começarão as exhibições de "Carnera x Baer" no Broadway cada um dos partidarios dos dois pugilistas poderá dar a sua opinião comprovada e certa sobre o assumpto.

E' que o film que o Broadway vae exhibir é um film completo, contando todos os rounds detalhadamente, com todos os episodios de sensação.

Cautella! Joe E. Brown vae abrir a boca!

Joe E. Brown, o maluco varrido mais conhecido por Bocca Larga está prestes a chegar ao Imperio, o que se dará no proximo dia 2 de julho, para praticar novos desatinos!

Sempre que Joe E. Brown abre a bocca, essa coisa monstruosa para a qual o pão de assucar seria pastilha de hortelã, a cidade toda estremece!

Não vá o terrivel se zangar e engulir alguem! Mas não! Desta vez o homem não vem muito zangado.

Apenas um pouco desconfiado e essa desconfiança quasi faz o team de Chicago, de base-ball, perder um famoso campeonato contra os profissionaes de New York Giants! Patricia Ellis e Claire Dodd são dois maravilhosos que o maluco engole gulosamente. Porém "De bom tamanho" (Elmer the Great) tem ainda o predicado de nos fazer conhecer dezenas de verdadeiros campeões de base-ball, das grandes Ligas profissionaes americanas.

FORMITROL
WANDER
Não ha melhor remedio contra
GRIPPE, ANGINA
— RESFRIADOS —

Excluido das Fileiras do Exercito

O general Góes Monteiro, ministro da Guerra, dando solução ao processo a que respondeu o 1º sargento do 13º R. I., José Joaquim Landulpho Medrado Junior, em um conselho de despacho:

"Verificando-se do exame e dos depoimentos do presente conselho e dos assentamentos do 1º sargento José Joaquim Landulpho Medrado Junior, estar o mesmo perfeitamente enquadrado no art. 360 do R. I. S. G., determino seja o referido 1º sargento expulso das fileiras do Exercito".

RIVAL - THEATRO
Hoje, ás 20 e 22 horas, sensacionaes primeiras representações da encantadora comedia de Berr e Verneuil
Eu e Ella...
traducção de Alberto de Queiros
ELLA . . . . . . DULCINA
EU, tambem . . . . DULCINA
Professor Roger — Odilon. Marquez d'Aubigny—Durães. Filosel — Aristoteles. Estréa de OLAVO DE BARROS e EDITH MORAES. Em outros papeis Leonor Navarro, Roque da Cunha, Barone e Sylvio Silva.
Direcção scenica e marcação de Olavo de Barros — Ensceneção de Odilon — Scenarios de Gaburri e De Murta — Contra-regra de Murillo Lopes — Effeitos de luz de Cadete — Montagem, de Eugenio Pires e Barros Brasileiro. As "toilettes" de DULCINA são do "Atelier Iracema". Mobilia de "Ao Bem Estar" Lutres da "Casa Abat-jour". Objectos de arte do "Bazar America".
AMANHA, em vesperal do
AMAZONAS
com um grande acto variado e á noite, ás 20 e 22 horas
Ella e Eu...
Em principio de julho, em linda edição da "Civilização Brasileira" num mesmo volume com "AMOR...", será publicada
CANCÃO DA FELICIDADE"
a grande peça de
ODUVALDO
que, ainda inedita no Brasil, já constituiu um grande successo no theatro Apollo, de Buenos Aires, em traducção hespanhola.

Será reproduzida a lista geral nos dias seguintes ás extracções, no DIARIO CARIOCA

A ARTE DE EMBELLEZAR
LEITE DE BENJOIM
Preparado maravilhoso para amaciar, assetinar e aformosear a pelle
O Leite de Benjoim Tonifica e rejuvenesce a cutis fixando o pó de arroz extingue as imperfeições da pelle como sejam: pannos, manchas do rosto, sardas, espinhas, cravos, rugas, queimaduras do sol.
O Leite de Benjoim é preparado com o Benjoim de Siam e finamente perfumado e indicado pelas summidades medicas mundiaes.
A VENDA EM TODAS AS PERFUMARIAS, PHARMACIAS, DROGARIAS EM TODOS OS ESTADOS DO BRASIL E NA
PERFUMARIA KANITZ
RUA 7 DE SETEMBRO, 127 E 129

CASINO COPACABANA
TODAS AS NOITES DIVERSÕES
JANTARES DANSANTES NO GRILL ROOM
15$000 por pessoa
DUAS ORCHESTRAS — CINEMA
MATINE'E AOS DOMINGOS A'S 3 HORAS DA TARDE

Theatro João Caetano
EMPRESA PINTO LTDA.
Temporada Official de Turismo de 1934
HOJE — A's 8 e 10 horas — HOJE
Continuação do ruidoso exito da opereta, feita nos moldes das operetas Viennenses, cujos tres actos se desenrolam na CHINA
LINDAMOR

Libretto de PAULO DE MAGALHAES e partitura de WALDEMAR DE OLIVEIRA
Um romance de amor, cheio de sentimento e ternura!...
As situações comicas mais irresistiveis!...
A musica mais melodiosa!...
Um enredo que é um verdadeiro poema!...
Uma Opereta que reune todos os requisitos para agradar o publico!...
Poltronas .. 4$000
AMANHA — A's 4 horas — 1.ª "Matinée da Mocidade" com "LINDAMOR" — Poltrona — 3$000
DOMINGO — A's 3 horas — 1.ª "Matinée Chic" dedicada ás senhoras com "LINDAMOR"
Bilhetes á venda na Bilheteria do Theatro e na "Casa Toddy", Avenida Rio Branco esquina da Rua Sete

BEBAM CAFE' GLOBO O MELHOR E O MAIS SABOROSO
BOM ATE' A ULTIMA GOTA!

DIARIO CARIOCA
Propriedade da S. A. DIARIO CARIOCA

DIRECTORES:
Horacio de Carvalho Junior
J. B. Martins Guimarães

CHEFE DA REDACÇÃO:
Danton Jobim

SECRETARIO DA REDACÇÃO:
Americo Palha

EXPEDIENTE:
Endereço telegraphico: DIARIO CARIOCA — Telephones: Direcção: 2-3035. Administração: 2-3018 Redacção: 2-1550 e 2-2922. Officinas: 2-0824. Assignaturas: 2-3028. Gravador: 2-1785.

ASSIGNATURAS:

Para o exterior:		Para o Brasil:	
Anno	80$000	Anno	50$000
Semestre . . .	45$000	Semestre . . .	30$000

Venda avulsa: Capital 100 rs. — Interior 200 rs. Aos domingos 200 rs. — Interior, 300 rs.

São cobradores autorizados os srs. Lourenço Amaral e J. T. de Carvalho.

AGENCIA EM S. PAULO:
Rua S. Bento 49 salas 62-63. T. 2-6398.

CORRESPONDENCIA:
Toda a correspondencia com valor ou sobre assumptos que entendam com assignaturas, remessas de jornal, publicidade retribuida e outros de interesse da administração deve ser dirigida ao gerente do DIARIO CARIOCA.

INSPECTOR VIAJANTE DO "DIARIO CARIOCA":
Em serviço de inspecção do DIARIO CARIOCA percorre os Estados do Rio de Janeiro, Espirito Santo e Minas Geraes, o sr. Romualdo Perrota.

UM PROBLEMA DE ECONOMIA SOCIAL

O Brasil é sabidamente riquissimo em aguas com virtudes therapeuticas. Raro será o Estado da União que, no minimo, não possua uma fonte medicinal.

Admira, portanto, que, sendo infelizmente o nosso povo consumido por tantas enfermidades, não se lhe dê o beneficio do tratamento por essas aguas, já que de sufficiente assistencia hospitalar se vê privado.

Esses mananciaes deviam, com effeito, ser aproveitados em grande parte como estações de cura para as classes menos favorecidas, sem prejuizo, é claro, do aspecto economico da respectiva exploração.

Mas é impossivel, ou tem sido impossivel; e por motivo obvio: como em tantissimos outros, quasi tudo está por organizar nesse importante sector da riqueza do paiz. Nem mesmo o commercio interno das aguas se acha organizado, apesar do consumo ser consideravel e crescer dia a dia.

Falta exame systematico de um grande numero de aguas com qualidades therapeuticas, falta o apparelhamento de numerosas estancias, falta facilidade de accesso ás mesmas.

No dia em que tudo isso se fizer — e depende tão só da intelligencia e boa vontade dos governos — essas dezenas de situações hydro-mineraes que se espalham pelo norte, centro e sul serão inestimavel elemento de defesa para a saude dos brasileiros e de recursos para a fortuna do Brasil.

Felizmente, S. Paulo vem de traçar nessa materia directrizes praticas, que merecem propagação. Possue esse Estado, como é sabido, varias nascentes de aguas mineraes medicinaes, que vão ser agora aproveitadas com elevado criterio technico e irrecusaveis vantagens sanitarias, economicas e sociaes.

O problema estende-se, pela sua propria natureza, ás estações climatherapicas, de modo que as providencias adoptadas pelo governo paulista abrangem todas as possibilidades do Estado no que concerne a estancias de cura e repouso, favorecidas, além do mais, não só pela benignidade do clima, senão tambem pela ampla rêde de communicações que corta todo o territorio de S. Paulo.

O decreto que acaba de expedir o interventor Armando de Salles Oliveira é de um alcance social indiscutivel. Cria, na divisão administrativa do Estado, os municipios destinados a estancias de tratamento ou de repouso; prevê os auxilios que do governo exija o seu desenvolvimento; dá providencias sobre o funccionamento de casas de pensão ou de habitação collectiva, problema assás delicado para os frequentadores das estações; cuida de defender as condições do meio physico das estancias de suas mattas protectoras e dos seus mananciaes de agua potavel; prevê a eventualidade da desappropriação das nascentes de aguas mineraes medicinaes e das terras necessarias á sua preservação; providencia para o estudo systematico da composição das aguas, classificando-as, precisando-lhes a acção therapeutica, as indicações e contra-indicações, etc.; distribue ao Instituto de Hygiene do Estado a tarefa daquelle estudo, e a organização, em beneficio do povo, de um quadro das aguas mineraes medicinaes paulistas, indicando o logar onde existem, os elementos chimicos que encerram, as applicações medicas convenientes, etc.

Ninguem negará a extrema relevancia desse novo serviço que presta a São Paulo a administração actual. E muito menos se contestaria que elle representa um padrão para o aproveitamento pratico, em todo o paiz, como funcção de economia social, de incontaveis mananciaes não beneficiados e mal utilizados, apesar das prementes necessidades sanitarias da população.

A Equitativa
Seguros de Vida
Avenida Rio Branco, 125

O TEMPO

Districto Federal e Nictheroy — Tempo: bom, com augmento de nebulosidade. Nevoeiro. Temperatura: estavel á noite e em elevação de dia. Ventos: de norte a leste, com rajadas frescas.

Estado do Rio de Janeiro — Tempo: bom, com augmento de nebulosidade. Nevoeiro. Temperatura: estavel á noite e em elevação de dia.

Estados do Sul — Tempo: bom, no Estado de São Paulo, salvo no litoral e serra, onde instabilisar-se-á; perturbado com chuvas e trovoadas, nos demais Estados. Temperatura: em elevação até Paraná, estavel em Santa Catharina e em declinio no Rio Grande do Sul. Ventos: de norte a leste, com rajadas, frescas em São Paulo, variaveis até Santa Catharina, onde rondarão para o sul, com rajadas, fortes, no Rio Grande do Sul.

— O Instituto de Meteorologia do Rio de Janeiro, confirmando seus avisos anteriores, previne que o litoral entre o Rio da Prata e o dos Estados mais meridionaes do Brasil, está sujeito a ventos fortes, de norte até Santa Catharina, rondando para oéste e deste quadrante no resto da costa.

Trajecto Rodoviario Rio-S. Paulo — Tempo: bom, com augmento de nebulosidade e nevoeiro. Temperatura: estavel á noite e em elevação de dia. Ventos: de norte a léste, com rajadas frescas.

TOPICOS

A SCISÃO QUE NÃO HOUVE

NÓS, aqui no Rio, andamos sempre mal informados acerca da politicagem dos Estados. Ainda mesmo quando certos factos, que lhe dizem respeito, occorrem nesta capital. Tomemos como exemplo o propalado caso da scisão na bancada situacionista de Pernambuco, a proposito da votação da elegibilidade dos interventores.

Sabe-se que a bancada se dividiu: parte votou pela elegibilidade dos interventores, um dos quaes, o sr. Lima Cavalcanti, é candidato ao governo constitucional do Estado, e parte votou contra.

Mas houve scisão? Foi a pergunta feita por um reporter ao deputado Agamemnon de Magalhães, de regresso do Recife. E elle respondeu, mostrando a mais innocente surpresa:

"Que scisão? Lá não se sabe disso. Sabe-se apenas que houve uma divergencia doutrinaria, aliás sem a menor repercussão no Estado."

Vê-se, portanto, que a scisão da bancada pernambucana foi pura fantasia. Houve apenas uma "divergencia doutrinaria sem repercussão". Coisa insignificante, em que ninguem fez reparo.

Mais adeante, porém, o deputado Agamemnon, trazido ao caso, novamente, pelo reporter, esclareceu:

"Naturalmente, o partido vae se reunir e tomar uma decisão a respeito (da scisão que não houve). Faremos brevemente uma convenção para a escolha das chapas federal e estadual e, então, será opportuno um pronunciamento sobre a attitude dos deputados que se afastaram da linha traçada pelo partido."

Já ahi não se trata de simples divergencia doutrinaria. A coisa fia mais fino. Trata-se de rebeldia partidaria, e o partido vae julgar os rebeldes...

Quem foi que disse que houve scisão?

ENSINO AO PEDESTRE

MERECE apoio a iniciativa da Inspectoria do Trafego, cuidando de ensinar a andar a quem anda na rua. Sejamos francos e sejamos justos: ha por ahi muito motorista incompetente, maluco, e, mesmo, perverso; mas ha tambem muito transeunte desastrado.

O Rio é uma cidade que regorgita de gente vinda de todos os quadrantes do paiz e do estrangeiro; em população consideravel, essa gente tem da rua a estranha noção de uma propriedade exclusiva, individual.

Basta ver o aspecto das calçadas, onde se formam, horas e horas, rodas de palradores, evidentemente desoccupados. Basta ver a displicencia, a desattenção, o aturdimento com que innumeras pessoas atravessam certas arterias intensamente trafegadas por vehiculos.

Nem parece que o instincto de conservação esteja, vigilante, dentro de cada individuo. Ha imprudencias que chegam a negar o juizo, temeridades que quasi denotam desequilibrio da razão.

E' preciso, é urgente ensinar a andar, ensinar a comprehender os riscos, os perigos, as surpresas terriveis que nos ameaçam na travessia de uma rua movimentada.

Só assim poderá ser reduzido o numero de accidentes na via publica, porque os proprios motoristas, açodados ou doidos, não terão a quem atropelar...

REVELAÇÃO QUE ESPANTA

CORRE, com insistencia, que o projecto da Constituição hontem publicado no "Diario da Assembléa", contem diversos enxertos ou ampliações que desvirtuam a materia votada.

Chegou-se mesmo a tratar do estranho caso na tribuna, onde foram citadas algumas innovações indesejavelmente intrusas é positivamente audaciosas.

De quem a culpa? Um dos membros da Commissão de Redacção, o sr. Godofredo Vianna, ouvido por um vespertino, não vacillou em culpar a revisão da Imprensa Nacional. Disse elle:

"A redacção final está cheia de erros. Fizeram a revisão na Imprensa Official, como quizeram e entenderam. Acho isso irregular. As provas deveriam ser enviadas a nós, os membros da Commissão, que assim poderiamos assumir absoluta responsabilidade. Nas condições em que foi feita, não."

Isso tem, innegavelmente, a sua gravidade. E, com certeza, a mesa da Assembléa fará proceder a investigações minuciosas. Bastará confrontar o original da Commissão com o texto revisto, para concluir inequivocamente pelo esclarecimento do abuso, se abuso é o termo preciso, adequado.

Porque, se a prova fôr feita de que os revisores da Imprensa alteraram a redacção final, conforme deixa entender o sr. Godofredo Vianna, será licito crêr que serviram a algum interesse subrepticio, inconfessavel, ferindo fundo a dignidade da soberania da Assembléa.

Esperemos que se apure, severamente, esse inqualificavel deslise.

Nos Bastidores da Assembléa

A Questão Orthographica — Os Integralistas de Porciuncula — Um Telegramma ao General Barcellos — O Syndicato de Itaperuna — O Caso das Emendas

APROVEITANDO-SE do momento em que se encontrava com a palavra o sr. Henrique Dodsworth, o sr. Fernando Magalhães esclareceu á Mesa, em aparte, que o novo projecto constitucional não está, absolutamente, escripto na orthographia da Constituição de 1891, como fôra deliberado.

O sr. Ruy Santiago, que ouvia, com aquelle seu ar de superioridade, o desenrolar dos debates, exclamou:

— Ahi está uma coisa que eu não posso comprehender. Para que fazer questão de mais letras ou menos letras... ou outras excentricidades?... Sébo com "c" ou com "s" não tem a mesma gordura?... Charuto, com "x" ou com "ch" não faz fumaça da mesma maneira?...

* * *

SEGUNDO os communicados dos classistas da Assembléa, o deputado Acyr de Medeiros está, neste momento, em sérias difficuldades, na cidade de Porciuncula, onde alguns fazendeiros anti-syndicalistas unidos aos "camisa-oliva" do sr. Plinio Salgado, querem, nada mais nada menos, que trancar o deputado-proletario em uma gaiola de ferro, exhibindo-o, depois, á curiosidade publica, a quinhentos réis por cabeça.

O sr. Surek protestou, em nome dos classistas, o sr. Prado Kelly respondeu, defendendo o chefe de policia do Estado do Rio, e o sr. Vasco de Toledo — mais razoavel do que os outros — pediu, apenas, que a Mesa providencie no sentido do sr. Acyr voltar ao Rio, e, se possivel, dentro da gaiola... porque, além de tudo, é mais garantido...

* * *

O SENHOR general Christovam Barcellos recebeu do seu numeroso e compacto eleitorado da cidade de Itaperuna, o seguinte telegramma: "Como é, general?... Fecha ou não fecha o syndicato?..."

Consta que, na hora de receber o telegramma, o sr. Barcellos ficou tiririca e ameaçou renunciar, novamente, o cargo de 2º vice-presidente...

* * *

O ANTE-PROJECTO publicado, hontem, parece que constitue uma verdadeira "chave de braço" na minoria. Ao que consta, as emendas apresentadas pela opposição foram todas deturpadas, provocando protestos veementes, dos srs. Acurcio Torres, Henrique Dodsworth e Fernando Magalhães. Consultado a respeito, o sr. Sampaio Corrêa assim se manifestou:

— As emendas publicadas se parecem tanto com as apresentadas, como uma machina de costura com uma machina de escrever...

* * *

TENDO o sr. Seabra declarado, da tribuna, que o governo bahiano fazia, em S. Salvador, collecção das cabeças dos bandidos apanhados no Nordéste, o sr. Medeiros Netto resolveu, hontem, responder ao seu antagonista, allegando que as cabeças em questão foram conseguidas, para estudos medico-legaes, por um membro da Commissão Rockefeller, e, o que é mais importante, no governo do sr. Leopoldo Amaral, pessoa do sr. Seabra. Como alguem se admirasse do silencio do ex-governador da boa terra, o sr. Aloysio Filho explicou:

— O Seabra já está muito velho; não faz a digestão de uma cabeça com essa facilidade!...

* * *

APPARECERA', dentro de alguns dias, em todas as livrarias, o novo livro de versos do poeta satirico parahybano Irineu Joffily, intitulado: "Santiago — o boa bola".

Dizem os entendidos que se trata de um volume interessantissimo, em que resalta, pela belleza da concepção e pureza de imagens, o poema ferroviario-parlamentar: "A dansa das alinéas"...

* * *

COM a proxima partida do sr. José Augusto para o Rio Grande do Norte, vae entrar em actividade a politica daquelle Estado. Como se sabe, são tres os partidos militantes na terra potyguar. O do sr. José Augusto, que tem tres deputados e a totalidade do eleitorado; o do interventor, que conta com todos os elementos do seu governo, e, finalmente, o do sr. Martins Véras, que está virtualmente reunido desde que se fundou, por isso que conta, unicamente, com a figura sympathica do seu chefe.

EDITORIAL

Panorama

O publico está assistindo, neste momento, a uma verdadeira demonstração de possibilidades, por parte daquelles a quem a victoria revolucionaria de 1930 entregou as posições de commando da Nova Republica.

A Assembléa Nacional Constituinte exercita os retoques finaes da sua tarefa; a nova Carta virá a plenario dentro destas vinte e quatro horas; a sua promulgação se fará immediatamente, e, logo após, da ditadura que nos governa ha quasi quatro annos, sairá o novo regime constitucional promettido para logo, entre as flores e o vivorio dos primeiros dias.

Até que emfim...

O decreto de amnistia promoverá a volta daquelles que, por imposição da nova ordem de coisas ou por vontade propria, se haviam afastado do paiz; os velhos partidos recolhem, nos destroços do prestigio antigo, as reservas aproveitaveis, e os que, pelo abraço enganador das victorias faceis, se haviam installado no commodismo dos sacrificios amenos, vão, aos poucos, sentindo que as coisas mudaram muito e que já não é tão solido e suave o terreno conquistado pelos bamburrios de um destino camarada.

Dos heroes celebrados pelos impulsos naturaes da hora "h", poucos restam para as paginas de honra da historia revolucionaria. O desinteresse proclamado pelo modelo "standart" dos governos estaduaes que os poderes discricionarios instituiram parece que cedeu ás promessas de um futuro mais tranquillo, jamais alcançavel dentro das possibilidades precarias de certas profissões.

O idealismo, tão do gosto de certos lyricos em cujos cerebros a polvora dos combates produziu effeitos diureticos, morreu nas paginas compactas que tiveram tantos leitores quantos cadaveres a batalha de Itararé; e, do regime fundado nas esperanças e no sacrificio do povo, surgiram — tal qual como antigamente — alguns partidos politicos para resumir os objectivos essenciaes da Revolução, na conquista definitiva das posições conseguidas a titulo de premio pelos serviços prestados.

Dentro de alguns dias surgirá, com a promulgação do novo Estatuto, a liberdade para a imprensa, que foi o factor essencial da victoria e a sua victima principal.

Os que vivem, ha quasi quatro annos, armazenando no fundo das gavetas os originaes que o lapis rubro da censura inutiliza, aguardam, apenas, que isso aconteça, para reduzir ás verdadeiras proporções a gloria ridicula de certos genios...

ARY PAVÃO

PELO POVO, ACIMA DOS PARTIDOS

Especial para o DIARIO CARIOCA
por PEDRO VERGARA
(Deputado á Constituinte pelo Rio G. do Sul)

O general Flores da Cunha acaba de pronunciar, em Porto Alegre, um discurso que traz a marca indelevel do seu espirito:—Como homem de governo, affirmou s. ex., sempre entendeu que nunca deveria perder o contacto com o povo, e como homem de partido declarava que o seu governo sempre havia pairado acima dos partidos e acima do seu proprio partido.

Muitas pessoas se alarmaram e, de certa maneira, se escandalizaram com esses conceitos.

Todavia, devemos dizer, que as palavras pronunciadas, agora, por Flores da Cunha, em Porto Alegre, nada mais exprimem do que a tradição e o roteiro natural da sua vida de cidadão e de homem publico.

Em verdade,—bem poucos hão de ser, neste paiz, os seus consimiles.

Já não queremos falar no seu permanente e diuturno contacto com o povo, no palacio do governo e nas ruas; e se, por vezes, as imperiosas exigencias da administração, impediram que elle se entendesse, de modo directo, nas horas de expediente, com todos os postulantes que o procuravam,—ninguem saiu jamais de Palacio com essa amarga decepção ou desespero, que sempre suscita a inaccessibilidade dos governantes.

Nenhum interesse, nenhum problema, nenhuma reclamação, nenhuma aspiração deixou de despertar o exame e o cuidado de Flores da Cunha, como chefe do governo. Attendendo pessoalmente, ou por intermedio dos officiaes de gabinete, ás centenas de pessoas que o procuram todas as semanas e que enchem, literalmente, o vasto vestibulo do palacio,—s. ex. o faz como um observador escrupuloso, que deseja, por esse meio, identificar-se com os seus concidadãos e com os ambientes diversos, com as diversas camadas sociaes, com os diversos interesses que elles representam.

E' assim que se desenvolve e se enriquece, no exercicio do poder, a sua proteiforme experiencia de homem publico.

O seu profundo conhecimento dos problemas essenciaes da administração, da economia e das finanças do Estado, não foi, portanto, adquirido no manuseio dos compendios, na abstracção das theorias, na clausura dos gabinetes. Homem de Estado, sem duvida, com valioso e brilhante cabedal de cultura geral, constantemente ao par das obras e das idéas mais modernas, divulgadas e aventadas dentro e fóra do paiz, sobre todas as direcções da curiosidade humana, como é facil de verificar numa simples palestra,—comtudo, a sua fonte constante e directa de conhecimentos é a realidade da vida social e da vida publica. E surpreende, de facto, a sua penetração sobre os assumptos mais arduos que de inopino se apresentam, no palacio, á sua decisão immediata.

Não faz muito, o illustre engenheiro da Central do Brasil, dr. Tavares Leite, manifestava a sua surpresa e a sua admiração pela maneira como Flores da Cunha, numa audiencia inesperada, abordou o problema do carvão nacional, sob todos os seus aspectos, e com a segurança, a minucia e a visão de um technico.

Com egual enthusiasmo se manifestava, ha pouco, a seu respeito, o sr. Franklin de Almeida. Surpreendia, tambem, a esse illustre technico, a facilidade com que Flores da Cunha examinava e discutia os problemas substanciaes da pecuaria e a situação dos mercados de carne e dos frigorificos.

A razão dessa privilegiada familiaridade com taes questões, está no proprio discurso, recentemente pronunciado em Porto Alegre: o interventor do Rio Grande não vive fechado entre as quatro paredes do seu gabinete,—mas viaja, vae aos centros de trabalho e de producção, visita fabricas e lavouras, assiste a exposições, vive a vida, na sua plenitude de acção e de pensamento.

Ora, é bem de vêr que um homem dessa tempera nunca poderia exercer o poder para ser, tão somente, o escravo de um partido, afim de governar por um partido e para um partido.

Sem duvida alguma, s. ex. é o chefe virtual da maior força politica do Estado; sem duvida, tambem, a sua acção, as suas palavras e o seu pensamento continuam a merecer o mesmo applauso inalterado e reiterado, dessa incontrastavel organização partidaria.

Mas isto se dá, não porque Flores da Cunha esteja governando o Rio Grande como a um feudo partidario, como a coisa exclusiva de um partido, de onde provenham beneficios e vantagens, que sejam o monopolio de correligionarios.

Esta hypothese seria monstruosa e absurda,—inconcebivel nestes dias em que a Nação retoma o imperio de si mesma, para trilhar de novo e com mais fé, a estrada larga do seu liberalismo tradicional.

Se existe um partido politico dominante no Rio Grande, e o chefe desse partido exprime, de facto, o seu pensamento,—isso deve entender-se, tão somente, por estas palavras: o partido dominante no Rio Grande tem um programma, esse programma visa o bem geral do Estado, e Flores da Cunha executa esse programma.

Interpretando, pois, as linhas fundamentaes do seu estatuto partidario,—o interventor federal realiza o governo do povo pelo povo e para o povo.

Não se encastella em exclusividades odiosas, nem se faz o porta-voz e executor de tendencias e aspirações de castas ou grupos de pessoas e camarilhas.

Apoiado por um partido e realizando o programma desse partido, elle endendeu que honraria e mereceria tanto mais a confiança dos seus correligionarios, quanto mais dilatasse, pela efficacia do seu governo, a esphera de benemerencia, de estima e de respeito, desse partido.

E, por isso,—de expressão partidaria que era, no inicio, o sr. Flores da Cunha passou a ser, com o tempo, e com os seus actos um idolo do povo; e por isso tambem, o seu partido, que em novembro de 1932, era um pugillo de 300 cidadãos; que a 3 de maio de 1933, já era uma força de mais de 200 mil eleitores,—é hoje, por fim, uma concentração de valores politicos, sem precedentes na Republica.

TINTA BRASILIA
TYPO OFFICIAL
A Melhor

VIDA MUNDANA

Correr a gente atraz do sonho que foi a mais alta ambição de nossa vida! Por elle soffrer humilhações que cruciam e esquecimentos que revoltam! Permanecer fiel ao seu culto quando tudo mandava renegal-o! Dourar esse immenso affecto de um sentido que refoge ás coisas da terra porque alto e luminoso, unico e absorvente! E no dia em que tem na mão esse vaso assim sagrado e puro, descrer delle no horror de um soffrimento que anniquila! Será isso a provação dessa infinita ventura?!

JUNIUS

ANNIVERSARIOS

Fazem annos hoje:

As senhorinhas — Dóra Taborda, Odylla Gomes de Mattos, Sylvia Cordeiro da Graça, Judith Vieira Fazenda, Argentina Cordovil Petit, Maria José da Cunha e Joanna Alpoim Menezes.

As senhoras — Atir Coelho Barbosa, Judith Gomes Cruz e a viuva Achilles Bove.

Os senhores — Pedro de Toledo, os drs. Julio Bueno Brandão Filho, Angelo da Costa Lima e Pedro de Almeida Lima, o sr. Paulo de Souza Garcia.

DR. ARISTIDES RABELLO — Faz annos hoje o dr. Aristides Rabello, funccionario de categoria da Repartição Geral dos Telegraphos.

O anniversariante, que é tambem um primoroso cultor das boas letras, vae ter, por esse motivo, um ensejo de aquilatar da grande estima e apreço em que é tido no circulo numeroso de suas relações.

— Faz annos amanhã a galante menina Aglaia, filha do sr. Adalberto Cocchiarelli e d. Aglaia de Carvalho Cocchiarelli.

— Faz annos hoje, o capitão Oscar Brum da Silveira, genro do saudoso major Dias Jacaré, republicano historico.

— A data de hontem registou o natalicio da exma. sra. d. Carmen Pereira dos Santos, esposa do sr. Oswaldo Santos, funccionario da Central do Brasil. Esse acontecimento foi motivo para que a distincta anniversariante recebesse as maiores provas de apreço das relações de amizade do casal.

— Passa hoje a data natalicia do sr. Moacyr Barbosa, socio da Casa River. Muito distinguido no alto commercio de nossa praça, o anniversariante offerecerá aos seus amigos intimos uma taça de "champagne", no Colombo.

NOIVADOS

Com a gentil senhorinha Maria de Lourdes Moreira, da alta sociedade carioca, contratou casamento o sr. Moacyr Barbosa, socio da Casa River.

Na residencia dos padrinhos da noiva, exma. sra. d. Andréa dos Santos e do conhecido clinico desta capital, dr. Pereira dos Santos, será offerecido á tardo um lunch. A' noite, na residencia dos paes do noivo, sr. Eduardo Barbosa e sra. Iracema Barbosa, será servido um jantar aos amigos intimos.

ENFERMOS

Acha-se completamente restabelecido da gryppe que o enfermara durante alguns dias, o 3º delegado auxiliar, dr. Democrito de Almeida.

Por esse motivo s. s. tem recebido muitos cumprimentos.

HOMENAGENS

Ao corretor J. V. da Rocha Pinto será offerecido hoje, ás 11 horas, na aprazivel vivenda do major Pinto Costa, á avenida Epitacio Pessôa, 108, um churrasco, promovido, em sua homenagem, por um grupo de seus amigos.

O agape, que terá um caracter exclusivamente amistoso, será, com certeza, grandemente concorrido, dado o vasto circulo de amizade do homenageado.

FESTAS

CLUB DE REGATAS GUANABARA — **Baile de anniversario** — Transcorrendo no proximo dia 5 de julho o 35º anniversario de fundação do Club de Regatas Guanabara, a sua directoria offerecerá aos seus associados, commemorando essa grande data para os elementos azul-turqueza, uma magnifica "soirée" dansante no dia 7 do mesmo mez, sabbado. As dansas, animadas por excellente jazz, terão inicio ás 22 1|2 horas e a entrada dos socios será feita mediante a apresentação da carteira social com o recibo n. 7 — julho —, podendo os mesmos fazer-se acompanhar de pessoas de sua familia, a saber: mãe, esposa, filhas e irmãs solteiras.

Traje: casaca, smoking ou branco a rigor.

COLOMY CLUB — Realizar-se-á amanhã, sabbado, 30, a festa mensal que o Colomy Club offerecerá aos seus associados, nos salões do Athletico Association, á rua Gustavo Sampaio 26, Leme.

A entrada será feita com o recibo n. 6 e a apresentação da carteira social.

Traje de passeio.

CLUB DE NATAÇÃO E REGATAS — **Festa caipira** — Reina enthusiasmo entre o pessoal "jagunço" pela festa caipira que terá curso hoje as 20 horas no campo de basketball em honra a São Pedro.

Um magnifico choro abrilhantará a festa e o arraial que foi ornamentado a capricho, por competente artista no genero, apresentará um surpreendente aspecto, com barracas de fogos, bar, "capellinha" e muitas outras surpresas.

A entrada será pela Esplanada do Castello, "campo de basketball" e os associados terão ingresso mediante a apresentação do recibo n. 6.

Haverá premios para os trajes caracteristicos á caipira, que a commissão julgar.

LUTO

FALLECIMENTOS

PROFESSOR RODOLPHO LASSE' BRANDÃO — Falleceu hontem, ás 10 1|2 horas, o professor Rodolpho Lassé Brandão, conhecido educador nos suburbios da Leopoldina, onde fundou, na estação de Ramos, o "Externato Lassé", acreditado estabelecimento de ensino, que obedecia á sua proficiente direcção.

O enterramento do velho professor realiza-se, hoje, ás 12 horas, saindo o feretro da sua residencia, á rua Roberto Silva n. 32 (Ramos), para o cemiterio de S. Francisco Xavier.

MISSAS

No altar-mór da matriz do Divino Salvador, rezar-se-á, amanhã, sabbado, 30, as 9 horas, missa de 6º mez, em suffragio da alma do saudoso bacharelando Albino Gomes Thomé Junior, filho do casal Albino-Dalila Maria Thomé.

Martins Castello

Martins Castello

Martins Castello, nosso brilhante e querido companheiro, fez annos hontem.

Intelligencia fina e coração esplendido, dono de um temperamento amabilissimo, sempre alegre e sempre blagueur, contando com a estima e com a sympathia de todos os seus collegas. Castello, que procurou esconder, com a sua modestia e o seu silencio, a sua data anniversaria, foi vivamente cumprimentado por todos os seus amigos que fazem o DIARIO CARIOCA.

A' noite, em sua residencia, na Tijuca, Castello foi tambem surpreendido por grande numero de amigos, que o foram felicitar.

"Precisa-se de um pae", no Casino

A imprensa recebeu com grandes demonstrações de agrado a nova comedia, "Precisa-se de um pae", que desde terça-feira Procopio está representando no Casino.

Pelo "Jornal do Commercio" do dia seguinte, disse João Luso: "Tem carradas de graça a peça de Munoz Seca hontem levada á scena no theatro Casino.

Desempenho dos mais louvaveis. Todos os artistas tem bons papeis e os conduzem com verdadeiro enthusiasmo e empenho em agradar. O sr. Procopio é um Quizós de feitio sobrio, "facil", e no entanto — ou por isso mesmo — immensamente engraçado. A sra. Elza Gomes tem no primeiro acto uma entrada e uma scena de impressionante fascinante vivacidade."

Mario Nunes assignalou no "Jornal do Brasil": "Procopio — é ocioso dizer — registou um legitimo successo. Seu Roberto Quiróz é um typo perfeito, acabado, para nos servirmos de uma expressiva phrase feita. Natural, verdadeiro, com uma comicidade bem dosada que não perde opportunidade de se fazer sentir, foi o responsavel por bom numero de estrepitosas gargalhadas."

José Lyra, no DIARIO CARIOCA, marcou: Outra notavel criação nos deu Pocopio no Roberto Quiróz. E' um dos seus maiores trabalhos de theatro. Foi merecedia a ovação que recebeu."

Fafayette Silva accentuou no "Correio da Manhã": "A melhor comedia que Procopio trouxe este anno no seu repertorio e, indubitavelmente, a que nos deu a conhecer hontem, no Casino. Procopio que se distinguiu pela vivacidade com que encaminhou o papel principal estove num de seus dias mais felizes. Fartou-se arrancar ora o riso, ora a gargalhada ruidosa. Elza Gomes tem um papel á altura do seu merecimento e do qual ficou excellente impressão na platéa."

Na Policia Central

DELEGACIA DE DIA

Está hoje, de dia o 2º delegado auxiliar, dr. Miranda Netto.

O REGULAMENTO DA POLICIA

Deverá está terminado dentre poucos dias, o novo regulamento da Policia Civil do Districto Federal, que ora esta passando por algumas alterações.

THEATRO

Waldemar de Oliveira de regresso a Recife

SUAS DESPEDIDAS E AGRADECIMENTOS AO "DIARIO CARIOCA"

Waldemar de Oliveira, o festejado musicista pernambucano, deu-nos hontem o prazer de sua visita de despedidas e de agradecimentos pelas justissimas referencias desta folha á sua figura altamente expressiva de artista, que, entre nós, captivou pela lhaneza e simplicidade que lhe são peculiares.

Medico, chronista de arte, autor e compositor theatral sua acção marcante na terra pernambucana se ha firmado tanto que vem irradiando Brasil afóra, não de hoje, com "A Madrinha dos Cadetes", ao lado de Samuel Campello, nem de "Lindamor", de parceria com Paulo Magalhães mas com varias outras operetas de sua fecunda inspiração, como "Ninho Azul", "Rosa Vermelha", "Aves de Arribação", etc.

Waldemar de Oliveira, que viaja em companhia de sua exma. esposa, será passageiro do "Cuyabá", que deixará amanhã o nosso porto. Na sua ligeira permanencia nesta capital radicou sympathias não só no nosso mundo theatral, testemunhadas nas homenagens e provas de apreço que recebeu, como ainda em todos aquelles que lhe foram applaudir na peça que deixou o cartaz do João Caetano, da mesma sorte que na que a substituiu, autor que é da partiture subtil e delicada de ambar.

A grandiosa festa de hoje, em homenagem a São Pedro, no Eldorado Dancing

Os directores desta popular casa de diversões da rua do Theatro, cumprindo o programma traçado para o mez de junho, farão realizar hoje, no bello salão azul do Eldorado, uma ruidosa festa sertaneja, em homenagem ao glorioso São Pedro.

Será uma festa cheia de encantos e surprêzas, que virá, revolucionar o mundo recreativo da metropole.

Todas as dependencias da linda séde do Eldorado, apresentar-se-ão ornamentadas e illuminadas em legitimo estylo do sertão.

A nota de sensação desa formidavel noitada de recordações da vida rustica e das alegrias de nossa população da roça, será dada com toda graça e enthusiasmo, pelas delicadas bailarinas, que para esse fim se apresentarão vestidas á caracter.

Haverá dansas da roça e um lindo acto variado.

O maestro Paschoal de Barros reservou para o baile sertanejo de hoje um repertorio de musicas deliciosas e genuinamente regional.

A guarda de honra de bailarinas que o "cabaretier" J. Mattos (Paulista) vae apresentar conta com as lindas "lourinhas" e "morenas" Aida, Nieta, Rosinha, Dulce, Guilhermina, Dorinha Juracy, Laurinha, Boneca, Turquinha, Rozita, Lourdes Ruth, Judith, Marina, Esther e outras borboletas...

A risonha Guilhermina estará presente, ostentando a sua original indumentaria de matuta de Pernambuco...

A noite de São Pedro na Casa do Caboclo

A grande festa que se realizará hoje na Casa do Caboclo para commemorar o padroeiro dos pescadores vae ser o maior acontecimento deste anno no theatrinho da praça Tiradentes. O programma foi organizado de modo a satisfazer o espectador mais exigente. Como nota culminante, teremos a querida actriz Aracy Côrtes, a mais brasileira das nossas actrizes e que, por motivos especiaes tem estado afastada dos nossos palcos, occasionando grande saudade aos seus innumeros admiradores.

"Ella e Eu..." será entregue, hoje, finalmente, á curiosidade publica, no Rival Theatro

O que é essa fina comedia franceza, que Alberto Queiroz traduziu. — As grandes responsabilidades dos seus principaes interpretes. — As "nuances" do papel que Dulcina vae viver e os dois artistas que estréam, hoje.

Dulcina Moraes, a estrella do Rival

Por que, de antemão póde-se dizer que "Ella e Eu..." que estréa, hoje, no Rival Theatro vae agradar? Seria essa, uma affirmativa audaciosa, se o gosto, fino e requintado do nosso publico, já não se tivesse evidenciado tantas vezes. Mas é que "Ma soeur et moi", a elegante comedia de George Beer e Louis Verneuil que Alberto Queiroz traduziu, habilmente, sob o titulo de "Ella e Eu..." na delicadeza do seu enredo e nas suas irresistiveis situações comicas, constitue um espectaculo finissimo, á altura da cultura e do bom gosto das nossas elites.

Peça de grande successo dos cartazes de Paris, "Ella e Eu..." condensa nos seus tres actos dynamicos, a historia de um recurso de mulher, para envolver, com exito, nas malhas dos seus encantos, o coração de um homem.

E esse recurso, que pela intelligencia que o animou, toma as proporções de um estratagema, faz vir á baila outras historias que servem para fazer desfilar aos nossos olhos, como num verdadeiro "test" de psychologia figuras e caracteres que passeam tambem, pelos scenarios reaes da Vida.

E' muito humana e sobretudo producto de muita observação, essa comedia deliciosa e leve que a cada instante nos assalta com uma surpreza.

A Dulcina cabe a pesada responsabilidade de viver um papel que não foi feito para o seu temperamento, razão pela qual mais se tem que admirar o desempenho que ella vae apresentar logo á noite.

Figura cheia de nuances, essa da princeza de Jaix, que Dulcina humanizará, ella exige da sua interprete uma composição meticulosa de todos os caracteristicos que a marcam.

Basta que se diga que no primeiro acto, ella será uma princeza cheia de orgulho e no segundo uma modesta caixeirinha de saptaria de uma pequena cidade do interior.

Nesas e em outras transfigurações que o papel exige, Dulcina porta-se á altura do seu talento privilegiado de interprete. O galã do apreciado conjunto artistico do Rival Theatro, animará a figura timida do professor Roger Floriot, fazendo-o com correcção que se póde classificar de inspeccavel. Odilon, em Floriot, tem margem para se revelar um interprete consciencioso e brilhante. Manoel Durães vae apparecer na pelle e na alma do marquez d'Aubigny, um conquistador renitente que não se intimida nem ao peso dos sessenta annos.

Aristoteles Penna é o humanissimo "Filosel", dono de uma sapataria que está para fallir e que encontra a salvação num capricho da princeza.

Olavo de Barros, o ensaiador da companhia que estréa, será um impeccavel Conde de Chazelles, bem como Edith Moraes, que estréa, tambem, na figura da secretaria da princeza. Leonor Navarro, que até hontem foi a "Maria" de "Amor..." fará uma caixeirinha sestroza e inquieta, que agradará immensamente. Mas ha que fixar, ainda em "Ella e Eu..." a maneira segura como a sua acção foi construida nesses tres actos vertiginosos e a belleza da sua dialogação, banhada desse fino espirito gaulez, que todos apreciam. A montagem da peça, mereceu cuidados especiaes de Oduvaldo-Dulcina-Odilon. Ella é bem moderna e cheia de realismo.

O preço da montagem de "Ondas curtas" e a matinée de amanhã

"Ondas curtas", a excellente revista da parceria Jercolis-Iglezias, foi considerada pelo publico e pela critica como o melhor espectaculo de revista até hoje apresentado ao carioca, como uma organização perfeitamente confortavel ás melhores realizações do theatro europeu. Por conseguinte, segundo a opinião unanime, melhor que "Allô... Allô... Rio", melhor que "Ensaio geral", essas duas peças notaveis que Jardel Jercolis já nos havia apresentado.

E' bem a producção maxima da consagrada "dupla de ouro".

Assim sendo, natural que tenha sido a montagem de "Ondas curtas" a mais cara de quantas até aqui Jardel tem apresentado. O dynamico empresario gastou, effectivamente, mais de cincoenta contos de réis com scenarios, guarda-roupa e adereços para "Ondas curtas".

O Bando da lua no palco do Alhambra

A propisito da "premiére" de "Escandalos de Brodway" que está alcançando desusado exito na Cinelandia, omittimos muito de gosto, qualquer referencia ao Bando da lua.

E' que queriamos fazer uma ligeira nota muito especial e muito sincera a esse sympathico conjunto, o mais homogeneo, o mais typico, o mais original da cidade.

Esse grupo, que se compõe de uma rapaziada fina e elegante, tomou conta da sala do Alhambra segunda-feira, de maneira impressionante, ao ponto do publico não querer que elle saisse de scena.

Cantou e tocou as melodias deliciosas de "Escandalos de Brodway", que aliás já cairam no agrado do carioca de fórma a tornar inesquecivel o successo dessa maravilha da Fox.

Academia Brasileira de Theatro

Amanhã, sabbado, 30 do corrente ás 17 1|2 horas, na séde da A. B. I., á rua do Passeio, 60, haverá sessão ordinaria, e em seguida a leitura de trabalhos theatraes de Samuel Campello Eustorgio Wanderley e Waldemar de Oliveira. A sessão será publica.

Maribel, no Assyrio

O SEU BRILHANTE SUCCESSO NO CABARET DA AVENIDA

Maribel

Ha varios dias que os "habitués" do Assyrio applaudem com enthusiasmo os numeros do ballado excentrico de Maribel. A graciosa dansarina hespanhola, possuidora de dotes invejaveis de uma anatomia magnifica, vae conquistando dia a dia admiradores novos. E por muito tempo ainda Maribel dará a nota principal das noites adoraveis do Assyrio.

Os seus numeros de dansas são realmente exhibições que encantam pela harmonia dos seus gestos e elegancia com que os executa. Esta é a opinião de todos quantos já a applaudiram no cabaret "chic" da Avenida.

"Pernas ao Léo". caminha para o meio centenario de representações

"Pernas ao Léo", a revista portugueza do Republica é uma peça bem fadada. A revista de Luiza Satanela caminha triumphante para o meio centenario, que será festejado dentro de poucos dias.

O successo desta magnifica peça é o assumpto obrigatorio de todas as palestras, em todos os meios sociaes.

Quem já a viu elogia-a incondicionalmente e enthusiasmado, quem ainda não a viu arde em desejo de ir ao Republica aprecial-a.

E' assim que o Republica consegue ter a sua grande platéa, cheia, todas as noites, nas duas sessões. E, que, gostosas gargalhadas ouve-se da platéa, gargalhadas gostosas e prolongadas.

Emquanto Santos Carvalho o afamado comico da Companhia, pergunta: Eu disse isso... disse? Luiza Satanela, com a sua vivacidade maluca, diz num "conplet" alegre: Chega-me isso... Chega-me isso... Dito popular que todos repetem ao sair do espectaculo.

No Casino da Urca

O authentico successo do "Hall Sand's Review" cada vez se accentua mais no Casino da Urca.

As seis artistas americanas, vindas directamente de Broadway para aquelle elegante centro de diversões empolgam diariamente os enthusiasmos de quantos assistem aos seus interessantes numeros.

A concurrencia ao grill-room da Urca tem sido extraordinaria e, principalmente, muito seleccionada. O que ha no Rio de "rafinée", de "grand monde", occorre ao pittoresco Casino, para apreciar o encantador espectaculo da "Hall Sand's Review".

Assim, desde sabbado que os salões da Urca vêm apresentando um aspecto altamente suggestivo com o espontaneo congregamento de pessoas da maior distincção.

E o Casino da Urca tornase dia a dia o ponto preferido dos que se divertem.

O commentario da noite

Quando o Cordeiro, no churrasco do Duque, metteu os dentes com fé, numa costella de cordeiro assado, o Olavo de Barros que estava deleitado pelo "Barbera" "Saudoso", commentou:

— E depois ainda dizem que lobo não come lobo...

(Continúa na 10ª pagina).

RADIO
IRRADIAÇÕES DE HOJE

RADIO CAJUTI

Das 9 ás 10 horas — Cajuti-Jornal, esportivo, social, telegraphico e discos, a cargo do jornalista Zolachio Diniz.

Das 10 ás 12 horas — Hora aperitivo do almoço.

Das 12 ás 13 horas — Hora Internacional — Discos seleccionados.

Das 14 ás 15 horas — Supplemento Feminino (Estudio) — Palestras sobre assumptos do lar e notas literarias a cargo de Lourdes Moreira Ribeiro.

Das 15 ás 16 horas — A Nossa Hora (Estudio C) Amadores — Novidades — Literatura — Notas sociaes, etc.

Das 18 ás 19 horas — Hora aperitivo do jantar. Discos seleccionados.

Das 19 ás 20 horas — Supplemento do jantar (Estudio) Musica de camara pelo Trio de Ouro P. R. E. 2.

Das 20 ás 24 horas — Cadeira do Barbeiro (Humorismo) Expresso Cajuti — Chegadas dos artistas ao estudio "C" para o programma do dia.

A's 20.45 horas — "A Nota do Dia", a cargo do jornalista Zolachio Diniz.

A's 23 horas — "A Hora H".

RADIO SOCIEDADE MAYRINK VEIGA

Das 6.25 ás 8.15 — Duas aulas de gymnastica com musica, dirigidas pelo prof. Oswaldo Diniz Magalhães.

Das 11 ás 13 horas — Programma das Donas de Casa.

Das 15 ás 16 horas — Discos escolhidos.

Das 18 ás 18.45 — Discos variados.

Das 18.45 ás 19 horas — Quarto de hora Educativo, da Confederação Brasileira de Radiodifusão.

Das 19 ás 19.30 — Discos populares.

Das 19.30 ás 20 horas — Programma Nacional organizado pelo Departamento Nacional de Publicidade, retransmittido pela PRA-9.

Das 20 ás 20.15 — Cirene Fagundes — Orchestra de Dansas.

Das 20.15 ás 20.30 — João Petra de Barros — Silvinha Mello.

Das 20.30 ás 21 horas — Lely Morel — Bando da Lua — Mario Reis.

A's 21 horas — Chronica da cidade.

Das 21 ás 21.30 — Programma offerecido pelo Jockey Club Brasileiro, com Ramon Novarro e Orchestra de Dansas de Napoleão Tavares.

A's 21.30 — Um pouco de bom humor.

Das 21.30 ás 21.45 — João Petra de Barros.

Das 21.45 ás 22 horas — Silvinha Mello — Bando da Lua.

Das 22 ás 23 horas — Desenhos animados.

A's 23 horas — Commentarios do observador de PRA-9, dentro da Assembléa Nacional Constituinte. — Actuará como speaker Cezar Ladeira.

RADIO CRUZEIRO DO SUL DO RIO DE JANEIRO

Das 12 ás 13 horas — Discos.

Das 19.30 ás 20 horas — Programma Official.

Das 20 ás 21 horas — Discos, Hora Certa e Previsão do Tempo.

Das 21 ás 22 horas — Programma da Rêde Verde Amarella.

RADIO SOCIEDADE GUANABARA

11 ás 12 horas — Supplemento musical do meio-dia — Discos variados.

16 ás 17 horas — Hora do Lar

17 ás 18 horas — Voz rioplatense, a cargo do dr. Enrique Rodriguez Fabregat, ex-ministro da Instrucção Publica do Uruguay.

18 ás 18.30 — Programma do Master Systema do Brasil, organizado por Agadial.

18.30 ás 19.30 — Discos variados — Boletim meteorologico — Varias noticias.

19.30 ás 20 horas — Programma Nacional do Departamento Official de Publicidade.

20 ás 23 horas — Transmissão no estudio (estréa) do "Programma J. Aymberê e Waldemar Monteiro".

RADIO EDUCADORA DO BRASIL

Das 9 ás 10 horas — Radio-Jornal da P. R. B. 7, com supplemento musical.

Das 14 ás 15 horas — Discos variados.

Das 17.30 ás 18.25 — Musica popular em discos.

Das 18.25 ás 18.45 — Programma da Academia Brasileira de Musica, sob a direcção do prof. Chiaffitelli.

Das 18.45 ás 19 horas — Quarto de Hora Educativo da C. B. R.

Das 19 ás 19.30 — Discos variados.

Das 19.30 ás 20 horas — Programma official, organizado pelo Departamento Nacional de Publicidade.

Das 20 ás 20.15 — Discos por Gigli.

Das 20.15 ás 20.30 — Programma Simbrina, dos Laboratorios Silva Araujo.

Das 20.30 ás 22.45 — Transmissão do Studio, do "Programma Lamounier", de Gastão Lamounier.

Das 22.45 ás 23 hroas — Discos — Programma para o seguinte dia e marcha final.

RADIO-RIO

8.30 — Hora Certa — Jornal da Manhã — Noticias e Commentarios — Ephemerides Brasileiras do Barão do Rio Branco.

12 horas — Hora Certa — Jornal do Meio Dia — Supplemento musical.

17 horas — Hora Certa — Jornal da Tarde — Quarto de Hora Infantil por Tia Beatriz — Supplemento musical.

18 horas — Previsão do Tempo — Discos variados.

18.45 ás 19 horas — Quarto de Hora da Commissão Radio Educativa da C. B. R.

19 horas — Programma Odol.

19.10 ás 19.30 — Discos variados.

19.30 ás 20 horas — Programma Nacional (Departamento Nacional de Publicidade).

Das 20 ás 20.20 horas — Nair Castro Leal, Castro Barbosa e Mario de Azevedo.

20.20 ás 20.40 — Pola Martins, Angelo Freitas e os Sete do Samba.

20.40 ás 21 horas — Nair Castro Leal e Mario de Azevedo.

21 ás 21.20 — Pola Martins, Castro Barbosa e os Sete do Samba.

21.20 ás 21.40 — Angelo Freitas, Mario de Azevedo e Orchestra de P.R.A.-2.

21.40 ás 22 horas — Nair Castro Leal, Castro Barbosa e os Sete do Samba.

22 ás 22.15 — Quarto de Hora de Sodré Vianna.

22.15 ás 23 horas — Concerto com a professora Cecilia Rudge, Mario de Azevedo e Orchestra de P. R. A. 2.

22.20 — Curso musical, pela sra. Lina Hirsh.

RADIO OFFICINA AVILA

concertos de radios; automovel proprio para attender dia e noite. Tel. 2-9128

RUA REZENDE, 70

Experimentem o café VALPARAISO

PURA E DELICIOSA BEBIDA

Av. Almirante Barroso n.º 15

TELEPH. 2-0965

Secção Economica do DIARIO CARIOCA
DIRECÇÃO F. J. TEIXEIRA LEITE

Diario Economico

NOTA DO DIA:

CRITICAS INFUNDADAS

A situação economica do Brasil não póde ser encarada com um optimismo panglossiano. Não estamos bem e no melhor dos mundos. Muito longe disso.

Se o panorama não é cor de rosa, está elle muito distante de ter as cores sombrias com as quaes frequentemente é pintada.

Se a quéda do valor monetario da nossa exportação em moeda estrangeira é impressionante—879.987 toneladas exportadas nos primeiros quatro mezes de 1930, no valor de 27.727.000 libras, contra 628.990 toneladas no valor de 11.530.000 libras, em egual periodo do corrente anno, ha um aspecto sympathico e do qual se infere a actividade crescente das nossas actividades productoras—a variedade dos artigos exportados.

O Governo Provisorio é com frequencia accusado pelos reaccionarios como culpado pelas difficuldades que atravessa o paiz. Esquecem-se esses criticos apressados e accusadores desmemoriados que á administração revolucionaria foi entregue uma casa saqueada. A politica de estabilização que custou ao Brasil dezenas de milhões de libras, a valorização do café a preços absurdos para beneficiar os nossos concurrentes, a série de erros e inepcias commettidos nos ultimos dez annos do passado, aggravados no ultimo quadriennio, constituiam uma herança por demais pesada para qualquer governo.

Os resultados obtidos pelo Governo Provisorio não devem ser julgados em face das soluções ideaes, mas sim dentro das possibilidades do Brasil.

Seria ideal que a nossa divida externa não attingisse ás cifras astronomicas a que a megalomania dos governantes do passado fizeram chegar.

Seria muito agradavel que o Brasil continuasse a dominar o mercado mundial de café, mas disto não cabe a culpa ao Governo Provisorio e sim áquelles que elevaram o nivel dos preços de tal fórma que incentivaram a cultura em outros paizes do mundo.

Seria muito interessante que não pesasse sobre o Thesouro Federal uma divida fluctuante de muitas centenas de milhares de contos. Hão de reconhecer os reaccionarios, porém, que em 24 de outubro de 1930 aquella divida subia a uma somma respeitavel.

Examinem os acerrimos censores esses factos, tres das dezenas que poderiam ser citados, e hão de verificar que só falta de memoria ou refalsada má fé podem fazer acoimar de menos habil e de inefficiente a politica economico-financeira do Governo Provisorio.

A Situação do Commercio Maranhense

O dissidio aberto entre o capitão Martins de Almeida e o commercio maranhense parece que amorteceu um pouco com a chegada a S. Luiz do consultor juridico da Associação Commercial do Rio e, tambem, delegado do sr. ministro da Justiça. Essa calmaria é, porém, apenas apparente, porque no fundo ha o rescaldo esperando uma simples rajada de vento para reaccender o enthusiasmo dos protestos contra a politica fazendaria do interventor do Maranhão.

A praça do Recife, pelas suas associações de classe, manifestou-se solidaria com a attitude dos commerciantes do longinquo Estado do Norte. Fez mais: suspendeu a ordem de saques contra a sua clientella maranhense emquanto perdurar a anormalidade. A Associação Commercial do Ceará hypothecou, do mesmo modo, o seu apoio á sua congenere maranhense. Egual movimento está se operando no Rio Grande do Norte, Parahyba e mesmo no Pará, não obstante a ostensiva intervenção do sr. Magalhães Barata, no sentido de impedir hostilidades ao seu collega de governo e armas, as classes conservadoras dali vêem com viva sympathia a victoria da causa do commercio e da industria maranhenses.

Essa divergencia está acarretando, como se podem avaliar, desastrosas consequencias ao rythmo das actividades productoras do Nordeste brasileiro, do que é um indice o gesto dos exportadores recifenses, dilatando as cobranças de seus creditos sobre S. Luiz.

E esta situação dura já mais de trinta dias, prazo esse que está exigindo os imperativos do recurso da moratoria para vencimentos liquidos e a datas certas.

A questão, pois, é mais delicada do que se presume á primeira vista, e impõe a intervenção energica da alta administração do paiz, para se obter um fim immediato.

* * *

Os Patronatos Agricolas

Escrevem-nos do gabinete do ministro da Agricultura:

"Sr. redactor do DIARIO CARIOCA — Voltando ao assumpto relativo aos patronatos, o Ministerio da Agricultura esclarece, ainda uma vez, que não se interessa pelos patronatos, nem se pode interessar porque elles visam, essencialmente, a educação de menores abandonados das cidades, cuja vocação pela agricultura é, na maioria dos casos, inteiramente negativa, não sendo, assim, justo que, já tão parcamente dotado de verba, as desvie para assumptos inteiramente fóra de sua finalidade.

O sr. ministro reconhece, entretanto, que os patronatos são instituições dignas de toda a attenção por parte do governo e, nessas condições, não acredita que o mesmo os extinga, uma vez que qualquer dos dois Ministerios — o da Justiça ou da Educação poderão perfeitamente, dentro de suas finalidades, continuar a mantel-os."

OS PARQUES NACIONAES

Ainda do mesmo Ministerio recebemos o seguinte communicado:

"Sr. redactor do DIARIO CARIOCA — Em consideração ao topico hoje publicado por esse jornal sobre criação de um parque nacional no rio Araguaya, temos o prazer de informar que o Ministerio da Agricultura cogita da organização das seguintes reservas florestaes:

1—No vale do rio Doce.

2—No vale do São Francisco

3—No vale do Parnahyba, onde já existe a Estação Biologica de Itatiaya.

4—No vale do Amazonas.

5—No vale do Tocantins, no rio Araguaya e

6—No vale do Paraná, talvez no Estado de mesmo nome, na região dos pinhaes."

* * *

Annuario Estatistico do Estado de Pernambuco

Recebemos o volume do "Annuario Estatistico do Estado de Pernambuco", referente ao anno de 1932. A referida publicação, cujo sexto numero vem de apparecer, é organizada pela Directoria Geral de Estatistica da Secretaria de Agricultura do Grande Estado nortista. Trata-se de um trabalho bem feito, sendo apenas de lamentar que a sua publicação tenha sido feita com tão grande atraso.

O "Annuario" divide-se nos seguintes capitulos: Situação Physica, Climatologia, População, Cultos, Criminalidade e Suicidios, Assistencia, Pecuaria, Industria, Usinas de Electricidade e Illuminação Publica, Custo de Vida, Estatisticas Financeiras.

A Velha Pretensão da Companhia de Pneumaticos Goodyear

Quer Importar, Com Isenção de Direitos, Borracha do Ceylão Para Fabricar Pneumaticos no Brasil

Em edições do mez passado, divulgamos, em linhas geraes, a pretensão da Companhia Goodyear junto da alta administração do paiz, no sentido de obter favores especiaes para transferir a sua fabrica de pneumaticos de Buenos Aires para o Estado de S. Paulo E agora, como naquella data, robustecem-se-nos ainda mais as razões para considerarmos a iniciativa da empresa americana em questão, não só prejudicial aos interesses materiaes do Brasil, como até constitue, de certo modo, um acinte á nossa capacidade de descobrir o unico objectivo de tão ousado plano.

Teriamos, com effeito, o maior dos enthusiasmos por empreendimentos dessa natureza, mas se elles, como é natural, visassem collaborar honesta e sinceramente para a nossa emancipação economica, principalmente em se tratando do desenvolvimento duma industria para a qual contamos com abundantes reservas das principaes materias primas. Mas não se trata, como já tivemos occasião de dizer e estamos no momento apparelhados para affirmar, — dum arrojado programma industrial para o aproveitamento da borracha amazonica, mas sim dum engenhoso ardil para escoar, dentro de nossas fronteiras, em mais larga escala, a similar asiatica.

Os esforços da Goodyear para reinstalar, em S. Paulo, a sua usina de Buenos Aires, com isenção de direitos dos respectivos machinismos e de impostos de importação de borracha do Ceylão quando as cotações em Londres sobre a da ultima procedencia fossem inferiores ás alcançadas ali pela primeira, mereceu, como não poderia deixar de ser, a mais formal repulsa do sr. Rezende Silva, a cujo estudo foi submettido o requerimento da Goodyear, como tambem da opinião publica, do que é uma prova o interesse tomado pelo desfecho do caso.

O sr. Cameron, vice-presidente desse consorcio de fabricantes de accessorios para automoveis, não desanimou, comtudo, do primeiro fracasso no pedido de favores officiaes, tendo mobilizado, ao contrario, novas forças para vencer a resistencia que encontrou no seu caminho. E de como elle as organizou no proposito de lograr pleno successo, é um indicio veemente o regresso ao cartaz da publicidade da sua velha pretensão.

Effectivamente, o "Diario Official" de S. Paulo, de ante-hontem, traz o seguinte despacho do sr. Armando de Salles Oliveira: "No requerimento em que é interessada The Goodyear Tire & Rubler Company of South America — a requerente deverá instruir a petição com informações minuciosas sobre a fabrica que pretende installar, afim de se verificar se tem razão de ser o pedido de isenção de impostos."

O acto do interventor paulista é vasado em termos que exigem da requerente maior clareza do texto da sua petição. Ella empenha-se, na verdade, em estabelecer a confusão em torno dos verdadeiros fins da iniciativa, pois de outra fórma vêr-se-ia repellida no inicio das suas arremettidas para criar no Brasil uma industria de arcabouço de fantasias e movida por azas de vento.

Estamos confiados, porém, de que o chefe do Governo Provisorio, como tambem o interventor de S. Paulo, constrangerão a Goodyear ou a abandonar a idéa de que o nosso paiz passou a phase de campo propicio a negociatas, ou então a inverter capitaes que alcancem a remuneração justamente devida aos factores do nosso progresso.

NOÇÕES GERAES SOBRE O ALGODÃO

Cultura Beneficiamento — Classificação Commercial e Industrial

Existem varios typos de prensas, sendo preferidas entre ellas as de alta compressão que produzem fardos de alta densidade, isto é, de 400 a 500 kilos por metro cubico.

Para envolucro dos fardos são communmente empregadas as telas de juta ou mesmo de algodão, ficando o fardo envolvido por todas as faces e amarrado em seu contorno com fios e fitas de ferro, de accordo com sua densidade, de espessura sufficiente para tolerar os choques produzidos eventualmente pela quéda dos mesmos durante o transporte.

ARMAZENAGEM

Os depositos destinados á conservação do algodão deverão ser bem localizados, isto é, em logares seccos, e ter sufficiente ventilação, afim de não se estragarem as fibras.

CAPITULO IV

CLASSIFICAÇAO COMMERCIAL DO ALGODÃO

Considerações e systema pratico

Dado o grande numero de variedades de algodão que apparece nos mercados e as suas diversas applicações industriaes, a classificação do producto merece e continuará a merecer, da parte dos technicos especializados no assumpto, constantes estudos e acuradas pesquizas.

Em qualquer parte do mundo, onde se cultivam ou manipulam fibras vegetaes ou animaes, existem escolas ou instituições officiaes destinadas a vulgarizar os conhecimentos indispensaveis á producção e ao bom aproveitamento das fibras.

A Inglaterra e os Estados Unidos, então, apresentam nesse particular soberbas organizações dotadas de um apparelhamento completo e indispensavel ao estudo detalhado das materias texteis.

Entre as fibras vegetaes a que merece maior importancia ao estudo da classificação é a fibra do algodão.

A inconstancia dos caracteres physicos nas diversas variedades de algodão postas no mercado é que determina a intervenção do technico na classificação do typo commercial.

Os processos de classificação empregados nos laboratorios são relativamente simples. Mas, mesmo assim, para se fazer um exame preciso, é necessario certo tempo e alguma technica.

Na pratica, isto é, nas convenções commerciaes, o algodão é classificado pela sua apparencia.

Esse criterio da classificação, muitas vezes permitte chegar-se a um resultado mais ou menos approximado, em virtude do habito adquirido na pratica pelos classificadores. Esta praxe vem sendo adoptada, quasi sem excepção, em toda parte do mundo onde haja algodão.

Entretanto, pode-se dizer com segurança, que as condições do meio-ambiente, os vicios de optica, de tacto, etc., são factores que levem facilmente o mais activo classificador a fazer considerações menos precisas no julgamento de um determinado typo de algodão.

Em outros casos, por exemplo, póde-se admittir que o criterio pessoal leva o classificador a considerar pequenos detalhes das fibras, conforme o ponto de vista que tomar. Mesmo assim, todavia, não se evitará a divergencia de opinião, nem se conseguirá que prevaleça, de um modo geral, o criterio de um classificador.

As opiniões divergentes entre os classificadores são tão communs quanto é commum notar-se a falta de uniformidade nas fibras. Uns, rigorosos em demasia; outros, demasiadamente benevolos, por vezes, chegam a englobar, num mesmo tempo, algodões notadamente differentes.

SYSTEMA PRATICO

E' considerado optimo o algodão proveniente de uma plantação uniforme, colhido e beneficiado de modo perfeito, tendo principalmente os seguintes caracteristicos: côr normal invariavel em toda a sua massa; e fibras maduras, longas, resistentes e sedosas.

Os principaes defeitos communmente observados no algodão, e que, segundo o seu grau mais ou menos elevado, altera o seu valor commercial, são, em resumo, os seguintes:

Fibras fracas, curtas, dilaceradas, sementes inteiras ou partidas, fibras verdes ou mortas, residuos, "linter", terra ou areia, pedras fibras atacadas de pragas, (lagarta rosada e outras), fibras ganga (macaco), e outros detrictos que porventura estejam misturados ao algodão.

Os principaes caracteres physicos externos apreciados no algodão e que determinam os pontos commerciaes são, em resumo, os seguintes: aspecto, pureza, cheiro e sedosidade.

(Continúa)

Centralização Cooperativista et Cœtera

Acha-se no Rio o secretario da Agricultura de S. Paulo e já hoje conferenciou com o major Juarez Tavora. Estamos informados — infelizmente não pudemos ainda ouvir o visitante — que o principal motivo da presença, entre nós, de s. ex., é a pretensão de certos senhores burocratas a encamparem, federalmente, os serviços de cooperativismo do grande Estado bandeirante.

Já de uma feita aqui mostramos a estupidez e a malevolencia desta idéa. A verba agricola da administração paulista é quasi a metade do orçamento nacional para esta finalidade.

Num paiz tão vasto, quasi um imperio, centralizar a administração é paralysal-a e matal-a. De resto, na sua estréa oratoria perante a Assembléa Constituinte, o proprio sr. Juarez Tavora resumiu este problema numa formula admiravelmnte feliz: — descentralização administrativa e união cultural.

Como iremos amarrar ao Calabouço e ao sr. Sarandy Raposo a cruzada enthusiastica e vibrante de Luiz de Amaral, bem apetrechada de animo, sciencia, intelligencia e dinheiro? Será para succeder-lhe o que se deu com o Serviço Technico de Café?

Na realidade, a campanha que custara oito annos de pertinacia a Rogerio de Camargo, a Carlos Ralston, a Gastão Faria e aos outros companheiros e que ia de velas pandas no seu roteiro de patriotismo, no dia em que passou para a alçada do Ministerio da Agricultura, ó desgraça! morreu fulminantemente. Foi um ar que lhe deu. Sem pagamento, sem dotações, os moços fizeram as malas rumo de S. Paulo.

Será que Luiz de Amaral ha de ficar dependendo do sr. Sarandy Raposo? E para que? Não é possivel que o sr. Juarez Tavora desminta as suas proprias doutrinas, deante de vozes que, por interesse, renegaram as suas.

Sim. O sr. Saturnino de Britto, da camarilha syndicalista, não pensava sempre como agora. Eis as suas palavras até ás vesperas da nomeação do prof. Sarandy Raposo, para director da D. O. P. D.:

Pag. 6 do folheto "O syndicalismo e o cooperacionismo", de J. Saturnino de Britto:

"Eis o caracter pratico dos syndicatos, analogo ao de cooperativas elementares, de accordo com a interpretação generalizada na Europa e que diverge do que se tentou dogmatizar aqui, forçando-se bisonhamente a lei dos syndicatos e cooperativas, como o decreto n. 4.251, de 8 de janeiro de 1921, federal, o decreto n. 2.250, de 15 de setembro de 1920, municipal, a que se refere o decreto n. 6.532, de 20 de junho de 1907, Cap. 1º, que se lê... "Então como aos syndicatos formados do pé p'ra mão é que se vão confiar emprestimos, pelo decreto supracitado numero 4.251, de 8 de janeiro de 1921, que autoriza o governo a empregar 1.000:000$ para auxiliar, sob a fórma de emprestimos, a criação de cooperativas de consumo, por intermedio dos respectivos syndicatos profissionaes? Como, pois, se por lei não lhe é facultada a responsabilidade necessaria para poder intervir nos negocios das cooperativas?

"Os mesmos despropositos se notam nas instrucções regulamentares e portarias baixadas no sentido de orientar a propaganda e organização de syndicatos profissionaes e sociedades cooperativas, em 1920, e que já criticámos das columnas do "Amigo do Povo", em Campos, e da "A Tribuna", do Rio de Janeiro.

"Dahi o conflicto entre os regulamentos e as leis de borracha e mais outros casos teratologicos, taes como o que se passou na E. F. C. do Brasil, onde só competia aos syndicatos formados "á la minute" em vesperas de eleições, requisitar transporte para os generos das cooperativas **criadas pelo mesmo poder de taes syndicatos, sendo estes incapazes de criar, por si, cooperativas de consumo ou de outra especie!**

Da pag. 20 do folheto "A casa do povo" do mesmo autor:

"Independentemente desse pseudo regime do "syndicalismo-cooperativista", com fins generalizados até ao absurdo, o tenente Villar, um dos mais dedicados brasileiros desta Republica, formou as cooperativas dos pescadores nacionaes, dentro de uma formidavel confederação autonoma, sem tutelas ridiculas, syndicatorias. Tambem existem pelas colonias do Sul innumeras cooperativas nascidas espontaneamente, confederadas, ou em campo livre de acção economica e social, sem cogitarem de filiar-se aos syndicatos ou de cria-los para formal-as... depois de constituidas.

O mesmo phenomeno se dá em Minas, onde um propagandista já desmentiu as falsas informações prestadas aos jornaes do Rio, quanto aos effeitos da pretensa obra dessa propaganda que teve agora o seu funesto surto... na mentira paga por linha.

Assim tambem a cooperação, que sempre foi livre em toda a parte, sendo bizarro que só no Brasil se tente um programma official que a embarga, tolhendo a sua acção espontanea, querendo-se obrigal-a a seguir as tortuosas **linhas** syndicatorias... E' o cumulo!

E esse propagandista durante 20 annos defendeu esse ponto de vista... até o professor Sarandy Raposo ser nomeado director, passando então, aos olhos do mesmo sr. Saturnino de Britto a ser um genio... **O' tempora! O' mores!!!**

Esperamos que o ministro da Agricultura, examinando attentamente o assumpto em debate, lhe dê a solução justa e certa que se inculca.

Manufactura de Artigos Japonezes no Uruguay

Ao que informa a Embaixada do Brasil em Montevidéo, cogita-se de criar um estabelecimento industrial, com capitaes japonezes, para a producção de artigos manufacturados, nos arredores da cidade de Colonia, sobre o rio Uruguay.

Essa fabrica teria em mira fornecer aos mercados daquelle paiz, do Brasil e da Republica Argentina de quinquilharias, objectos miudos e outros do genero que o Extremo Oriente exporta para o continente sul-americano.

* * *

Producção e Exportação de Ouro na Venezuela, Em 1933

Informa o encarregado de Negocios da Legação do Brasil em Caracas, sr. Glauco Ferreira de Souza, que, de accordo com as informações fornecidas pelo Ministerio de Fomento, a producção total de ouro na Venezuela, durante o anno findo, foi de 2.977.290,52 grammas, das quaes 2.687.739,72 foram extraidas por concessionarios e 289.550,80 por particulares.

A exportação de ouro pela alfandega de Ciudad Bolivar attingiu, no referido anno, as seguintes cifras:

Ouro em ganga	561.852,80	grammas
Ouro de aluvião	106.021,89	grammas
Ouro fundido	1.307.135,00	grammas
Total	1.975.009,69	grammas

O valor correspondente a essa exportação é de 5.868.007,36 bolivares.

Moscoso Castro & C. Ltd.
CASA BANCARIA
DEPOSITOS EMPRESTIMOS E DESCONTOS A'S MELHORES TAXAS
RUA DA ALFANDEGA, 51
TEL. 4-0012 — RIO DE JANEIRO

Secção Economica do DIARIO CARIOCA
DIRECÇÃO, F. J. TEIXEIRA LEITE

Diario Economico

INFORMAÇÕES FINANCEIRAS E COMMERCIAES

CAMBIO

O Banco do Brasil não apresentou, hontem, modificações importantes sobre os diversos dinheiros, ha não ser no tocante ao dinheiro germanico, pois o marco ascendeu em $050, os quaes, com a ascenção do dia anterior, perfizeram o apreciavel montante de $120.

Houve baixa de $020 sobre o franco suisso e de $005 sobre a peseta.

O dollar, na primeira abertura, apresentou-se sobre a cotação anterior, 11$930 para saques á vista, tendo, porém, na abertura da tarde sido declarado em baixa de $050, cotando-se a 11$880 para aquella transacção.

Continuam sendo mantidas as seguintes taxas para a libra:

Para cobrança a vista, libra 60$000 — 4d.

Para cobranças a 90 d|v. — libra 59$592 — 4 7|256d.

Para coberturas a vista — libra 59$100 — 4 1|16d.

Para coberturas a 90 d|v. — libra 58$700 — 4 23|256d.

Por aviso cabographico continua a libra cotada a 59$300 e 60$635, respectivamente para saques e coberturas.

As taxas do Banco do Brasil foram as seguintes:

PARA COBRANÇAS

A 90 d/v.	
Londres	59$592
A' vista	
Londres	60$000
Paris	$790
Zurich	3$900
Hamburgo	4$730
Milão	1$030
Lisboa	$560
Madrid	1$640
Bruxellas	2$805
Nova York	11$930
Buenos Aires	3$460
Montevidéo	6$400

PARA COMPRAS

A 90 d/v.	
Libra	58$700
Dollar	11$750
Franco	$755
Lira	$970
Marco	4$150
A vista	
Libra	59$100
Dollar	11$670
Franco	$760
Lira	$980
Marco	4$510
Pelo Cabo	
Libra	59$300
Dollar	11$720

CAMBIO LIVRE

As taxas (médias) dos diversos dinheiros, negociados pelos estabelecimentos de credito da praça, foram as seguintes:

Libra	78$500
Dollar	15$563
Franco	1$025
Franco belga	3$647
Franco suisso	5$065
Marco	6$137
Florim	10$503
Peseta	2$145
Lira	1$333
Escudo	$718
Peso argentino, papel	3$803
Peso uruguayo ouro	6$377

CAMBIO ESTRANGEIRO

As taxas da libra sobre as diversas praças estrangeiras foram as seguintes, dadas na abertura e fechamento da Bolsa londrina:

BOLSA DE LONDRES

Abertura	
Nova York	5.05 5/8
Berlim	12.80
Amsterdam	7.44
Paris	76.62
Zurich	15.54
Madrid	36.87
Genova	59
Bruxellas	21.61
Lisboa	110
Fechamento	
Nova York	5.05 1/4
Berlim	12.85
Paris	76.50
Amsterdam	7.44
Zurich	15.54
Madrid	36.87
Genova	59
Bruxellas	21.61
Lisboa	110

BOLSA DE NOVA YORK

Abertura	
Londres	5.03 3/8
Berlim	39.40
Paris	6.60
Amsterdam	67.92
Zurich	32.57
Madrid	13.68
Genova	8.56
Bruxellas	23.39
Intermediaria	
Londres	5.05 1/4
Berlim	39.30
Paris	6.59 3/4
Amsterdam	67.90
Zurich	32.55
Madrid	13.68
Genova	8.56
Bruxellas	23.38

CAMARA SYNDICAL DOS CORRETORES

Curso official do cambio e moedas metallicas

Praças	90 d/v.
Londres	59$592
	A' vista
S/Londres	60$000
S/Paris	$790
S/Italia	1$030
S/Allemanha	4$730
S/Portugal	$550
S/Belgica (papel)	$600
S/Belgica (ouro)	2$805
S/Hespanha	1$645
S/Suissa	3$900
S/Suecia	—
S/Noruega	—
S/Dinamarca	—
S/Syria e Palestina	—
S/Tcheco Slovaquia	$500
S/Nova York	11$930
S/Montevidéo	6$400
S/B. Aires peso papel	3$460
S/B. Aires (peso ouro)	—
S/Hollanda (florim)	8$140
S/Japão (yen)	3$720
S/Rumania	—
S/Austria	—
S/Canadá	—
S/Chile	—

TITULOS

A Bolsa de Titulos apresentou hontem um volume de movimento regular, nas vendas de diversos papeis em curso.

As apolices federaes, nominativas regularam estaveis; as de Minas, ao portador, dec. 9.511, 500$, foram vendidas com 90$ a menos da paridade e as de 7 °|°, dec. 10.997, alcançaram apenas 830$000.

As municipaes, bem collocadas. As Obrg. do Thesouro, e as Ferroviarias, firmes.

As de Minas, de 200$000 foram vendidas a 195$000 e as de 1:000$ a 988$ e 990$000.

As acções do Banco do Brasil perderam mais mil réis, cotadas a 398$000.

O movimento de hontem foi o seguinte:

APOLICES

27, Dvs. Emissões, port. — 860$000; 39 ditas, idem idem — 862$000; 2, ditas, idem idem — 864$000; 1 dita idem idem — 865$000; 20, ditas idem idem — 866$000; 20, Estado de Minas, de 500$, P., Dec. 9.511 — 410$000; 50, Estado de Minas, 7 °|°, port. 500$, dec. 10.997 — 830$000; 28, Municipaes, 1904, port., c.|coupon — 515$000; 10, Municipaes, 1906, port. — 156$000; 20 ditas, 1917, port. — 156$000; 18 ditas, 1920, port. — 156$000; 6 ditas, 8 °|°, port., dec. 2.093 — 196$; 500 ditas, 7 °|°, port., dec. 3.264 — 173$500; 110 ditas, 1931 — 199$000; 100 ditas, 1931 — 203$; 31 ditas, 1931 — 204$000; 24 ditas, 1931 — 200$000; 230, Obrg. do Thesouro, 1932 — 1:010$000; 12 ditas, Ferroviarias, 3ª emissão — 1:010$000; 2 ditas, de Minas, de 200$ — 195$000; 10 ditas, de Minas, de 1:000$ — 988$000; 39 ditas de Minas, de 1:000$ — 990$000; 1 Est. do Rio, 4 °|° — 102$000; 20, Est. do Rio, 4 °|° — 102$500.

ACÇOES

45, Banco do Brasil, 398$000; 110, Comp. Metropolitana — 85$000; 200, S. Jeronymo — 111$000; 200, S. Jeronymo — 113$000.

DEBENTURES

200, Mageense — 109$000; 150, Manufactora Fluminense, 200$.

CAFE'

O mercado do disponivel regulou h o n t e m, declarado calmo, mantido o preço official de 15$000 por dez kilos de café do typo 7.

Como nos dias anteriores, o mercado trabalhou em ambiente mais estavel e em bases melhores effectuando-se vendas, durante o dia de 2.036 saccas, sendo que .. 1.136 pela manhã e 900 durante a tarde.

As tendencias do mercado são optimistas, esperando-se que no inicio dos trabalhos da Bolsa, na proxima semana, o que coincide com a entrada de julho, os negocios tomem outros rumos, precavido o mercado do manejo dos especuladores.

COTAÇÕES DO DISPONIVEL

Typo 3	16$200
Typo 4	15$900
Typo 5	15$600
Typo 6	15$300
Typo 7	15$000
Typo 8	14$700

MOVIMENTO ESTATISTICO DO DIA PRECEDENTE

ENTRADAS

Entraram 1.098 saccas, sendo 56 por via terrestre (Minas), 3 por via maritima (S. Paulo), 417 pelo Regulador Flum. Rio e 622 pelos Reguladores de Minas.

EMBARQUES

As saidas foram bem pronunciadas, pois foram vendidas para o estrangeiro regular quantidade de saccas 6.411 sendo que sairam 2.814, para Asia 520 e por Cabotagem 175.

EXISTENCIA

O stock accusava a existencia de 531.869 saccas.

IMPOSTO

Estado de Minas 3$000 e Estado do Rio 5$000.

PAUTA SEMANAL

Pauta que vigorará até domingo: 1$640.

MERCADO A TERMO

O mercado cafeeiro a termo, na abertura foi declarado firme, com vendas de 13.000 saccas havendo baixas na cotação para todos os mezes: — Foram ellas: $385 s|julho $370 s|agosto, $275 s|setembro, $125 s|outubro, 175 s|novembro.

O mez de dezembro foi para a pedra com a cotação de 13$200 (comprador).

CAFE' EM NOVA YORK

Contratos de Santos

Abertura — Alta de 2 a 8 pontos parcial.

Intermediaria — Alta de 3 e baixa de 1 a 3 pontos:

2ª Bolsa — Baixa de 12 a 16 pontos.

Contratos de Santos:

Abertura: — Baixa de 2 pontos parcial.

Intermediaria: — Baixa de 12 a 18 pontos.

2ª Bolsa: Baixa de 17 a 22 pontos.

ENTRADAS, EMBARQUES EXISTENCIA DE CAFE' NA PRAÇA DO RIO DE JANEIRO EM 28 DE JUNHO DE 1933

Quantidade em saccas de 60 kilos — Procedentes dos Estados de S. Paulo — Minas — Rio de Janeiro e — Espirito Santo

Somma das entradas: 497.

De 1º do mez até dia 27 — 20.691.

Até esta data: 21.188.

EXISTENCIA

Existencia anterior dia 27 — 531.069.

Entradas de hoje: 497.

EMBARQUES

Café entregue 10°|° bonificação 831.

Café devolvido: Não houve.

Europa-Oeste e Norte 4.147.

America do Norte 1.000.

Cabotagem Norte: 30.

Cabotagem Sul: 50.

Somma dos embarques 5.227.

De 1º do mez até dia 27: — 130.508.

Até esta data: 135.735.

Retirado do mercado: 1.

De 1º do mez até dia 27 — 935.

Até esta data 936.

Consumo local diario: 800.

Existencia ás 1? horas: — 526.719.

ASSUCAR

O mercado de assucar regulou hontem ainda firme quanto aos preços, registando-se a entrada de 4.267 saccos, sendo que 3.267 de Campos e 1.000 de Sergipe.

As saidas attingiram o volume de 4.833 saccos, ficando em stock 22.405.

Durante os negocios do dia verificaram-se algumas divergencias de preços. Emquanto a Bolsa de Mercadorias sustentava as mesmas taxas para os diversos typos, 50$ a 51$ para o Crystal Branco, 45$ a 46$ para o amarello e 37$ e 38$ para o Mascavinho, nos correctores os mesmos eram offerecidos pelos seguintes preços: Crystal Branco, novo, a 52$ e 53$; e velho a 49$500 e 50$500; o amarello a 47$ e 48$000 e o mascavo a 42$ e 43$000.

O mercado a termo continua paralysado.

Branco Crystal	50$ a 51$000
Crystal amarello	45$ a 46$000
Mascavos	37$ a 38$000
Mascavinhos	42$ a 46$000

ALGODÃO

O disponivel do algodão regulou hontem firme, com uma boa collocação para os diversos typos classificados.

Os preços continuaram a vigorar os anteriores.

O movimento estatistico foi o seguinte: entradas: 300 fardos, procedentes de Santos; saidas, 681, ficando em stock 3.615 ditos.

Fibra longa — Seridó	
Typo 3	43$000 a 44$000
Typo 4	42$000 a 43$000
Fibra media — Sertões	
Typo 3	41$000 a 41$500
Typo 5	37$500 a 38$500
Ceará	
Typo 3	Nominal.
Typo 5	37$000 a 38$000
Fibra curta — Mattas	
Typo 3	Nominal.
Typo 5	Nominal.
Paulistas	
Typo 3	38$500 a 39$500
Typo 5	36$500 a 37$500

CARNES VERDES

PREFEITURA DO DISTRICTO FEDERAL

DIRECTORIA GERAL DO ABASTECIMENTO

Secção de Carnes

Mappa do gado abatido para o consumo no Districto Federal

Mat. Santa Cruz — 291 rezes; 24 vitellos; 10 suinos.

Mat. da Penha — 80 rezes; 32 vitellos; 10 suinos.

Mat. de Mendes — 180 rezes; 45 vitellos; 9 suinos.

Mat. de N. Iguassu' — 100 rezes; 7 vitellos; 4 suinos; 14 ovinos.

Procedencia e preços por kilo

Mat. de Santa Cruz — Bois, 1$000 a 1$08; porcos, 2$200 a .. 2$400; vitellos, 1$200.

Mat. de Mendes — Bois, 1$000; porcos 2$200; vitellos 1$300.

Mat. da Penha — Bois $930 a 1$000; porcos, 2$100 a 2$000; vitellos, 1$100 a 1$300.

Mat. de Nova Iguassu' — Bois 1$000.

CEREAES

ARROZ

Agulha, sacca	15$ a 72$000
Idem esp.	70$ a 72$000
Idem 1ª	60$ a 55$000
Idem esp.	62$ a 64$000
Idem 1ª	58$ a 60$000
Idem 2ª	53$ a 55$000
Idem 3ª	40$ a 48$000
Japonez esp.	45$ a 46$000
Idem 1ª	42$ a 44$000
Idem 2ª	40$ a 42$000
Idem 3ª	36$ a 38$000

FEIJÃO

Preto esp.	25$ a 26$500
Idem bom	20$ a 22$000
Branco	33$ a 42$000
Enxofre — Nominal.	
Manteiga	24$ a 28$000
Mulatinho	20$ a 22$000
Amedoim	—
Fradinho nacional — Nominal.	

MILHO

Cattete verm.	18$ a 19$000
Idem amarello	17$ a 17$500
Idem mesclado	16$ a 16$600

BATATAS

Interior, kilo	$500 a $760
Sul	$400 a $760
Estrangeiras, caixa	—

MARITIMAS

VARIAS NOTICIAS

Completa hoje o seu 1.º anniversario o Instituto de Aposentadoria e Pensões dos Maritimos, criado para amparar a grande e laboriosa classe dos obreiros do mar.

Sob a presidencia do capitão Alencastro Guimarães, o Instituto tem, nos 365 dias de labor, prestados relevantes serviços aos seus associados, possuindo, até a presente data, a sua thesouraria um saldo em Caixa de .. 7.433:223$906 reis. Dentro de poucos dias será criado os soccorros hospitalares e outras iniciativas deverão ser levadas a effeito em breve. Máo grado ás questões pessoaes e intrigas que têm levantado em torno da pessoa do capitão Alencastro, esse official, tem se conduzido á frente dos negocios do Instituto, com acerto, removendo difficuldades que os máos maritimos proporcionam e procurando cercar do conforto que carece a grande collectividade dos obreiros do mar.

— Dentro em breve deverá installar-se á rua do Carmo, 41, o Syndicato Medico da Marinha Mercante, cujo numero de associados ja attinge a 50.

— A Agencia Brasileira distribuiu hontem, á imprensa, um telegramma procedente de Porto Alegre, informando que nesse Estado sulino corria o boato de que o engenheiro Antonio Pradel, fôra convidado para director do Lloyd Brasileiro.

Movimento de Vapores

VAPORES ESPERADOS

DOS ESTADOS UNIDOS

Nova York e esc., "Northern Prince"	29
Julho:	
Nova Orleans e esc., "Joazeiro"	2
Nova York e esc., "Southern Cross"	5
Baltimore e esc., "Argentino"	8
Nova York e esc. "Western Prince"	13

DA EUROPA

Hamburgo e esc., "Bagé"	30
Julho:	
Genova e esc., "Principessa Giovanna"	1
Southampton e esc., "Arlanza"	2
Stockolmo e esc., "San-Francisco"	2
Londres e esc., "Andalucia Star"	9
Londres e esc., "Highland Princess"	9
Genova e esc., "Conte Grande"	10
Hamburgo e esc., "Monte Olivia"	11
Hamburgo e esc., "España"	13
Havre, e esc., "Lipari"	13

RIO DA PRATA

Rio da Prata, "Augustus"	30
Julho:	
Rio da Prata, "Alcantara"	1
Idem, "Aldabi"	2
Idem, "Highlandn Monarch"	3
Idem, "American Legion"	5
Idem, "Massilia"	6
Idem, "Alsina"	7
Idem "Zeelandia"	10
Idem Star	10
Idem, "Sierra Nevada"	11
Idem "Oceania"	11
Idem, "Northern Prince"	12
Idem, "K. Margaretta"	14

DE CABOTAGEM

Paranaguá", e esc., "Cuyabá"	29
Julho:	
Recife e esc., "Cubatão"	3
Iguape e esc., "Pirahy"	6
Cabedello, e esc., "Aratimbó"	2
Portos do Sul. "Araranguá"	10
Santos, "Aracaju'"	13
Santos, "Ayuruoca"	16
Portos do Sul. "Venus"	17

VAPORES A SAIR

PARA OS ESTADOS UNIDOS

Nova Orleans e esc., "Phoenicia"	29
Julho:	
Nova York, e esc., "Parnahyba"	2
Nova York, e esc., "American Legion"	5
Nova York e esc., "Nothern Prince"	12
Nova Orleans e esc., "Aracaju'"	14
Nova York e esc., "Southern Cross"	19

PARA A EUROPA

Hamburgo e esc., "Cuyabá"	30
Genova e esc., "Augustus"	30
Julho:	
Southampton e esc., "Alcantara"	1
Rotterdam e esc., "Aldabi"	2
Antuerpia e esc., "Josephine Charlotte"	2
Londres e esc., "Highland Monarch"	3
Bordéos e esc., "Massilia"	6
Marselha e esc., "Alsina"	7
Marselha e esc., "Alsina"	7
Amsterdam e esc., "Zeelandia"	10
Londres e esc. "Avila Star"	10
Finlandia e esc., "Salta"	20
Bremen e esc., "Sierra Nevada"	11
Havre e esc., "Groix"	11
Trieste e esc., "Oceania"	11

PARA O RIO DA PRATA

Rio da Prata "Northern Prince"	29
Buenos Aires e esc., "Affonso Penna"	29
Rio da Prata, "Santos Maru'"	30
Julho:	
Rio da Prata, "Principessa Giovanna"	1
Idem, "Arlanza"	2
Idem "San Francisco"	2
Idem, "Southern Cross"	6
Portos do Pacifico, "Grandon"	8
Rio da Prata, "Argentina"	8
Idem, "Andalucia Star"	9
Idem, "Highland Princess"	9
Japão (Via Cabo) "Arabia Maru'"	9
Rio da Prata, "Conte Grande"	10
Idem, "Monte Olivia"	11
Idem, "España"	12
Idem "Western Prince"	13

PARA CABOTAGEM

Portos do Sul "Itaguassu'"	29
Recife e esc., "Butiá"	29
Laguna e esc., "Miranda"	30
Aracaju' e esc., "Itapuhy"	30
Julho:	
Laguna e esc., "Anna"	1
Portos do Norte, "Duque de Caxias"	1
Belém e esc., "Almirante Jaceguay"	1
Portos do Sul, "Itapura"	1
S. Fidelis e esc., "Serra Branca"	2
Portos do Sul, "Campinas"	4
Portos do Sul, "Itapagé"	4
Portos do Sul, "Aratimbó"	4

ANTES PREVENIR QUE REMEDIAR

O trapezista é agil e perito na sua arte; mas é "de circo"; apezar de toda a confiança que tem na sua agilidade e nos seus musculos, previne-se contra um accidente possivel. A "rêde" é um symbolo da previdencia. A nossa saúde exige que sejamos previdentes, que sejamos de "circo"; defendamos os nossos rins, a nossa bexiga, as nossas vias urinarias, contra as pedras e as areias, causadoras de males martyrizantes. Uma limpesa e desinfecção, duas vezes por anno, com HELMITOL é o quanto basta. A nossa velhice será forte, alegre, livre de achaques.

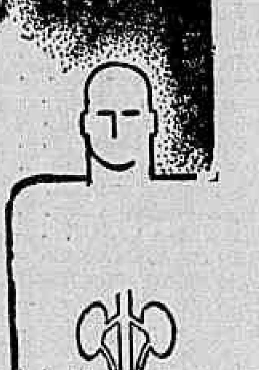

HELMITOL BAYER

ASTHMA BRONCHITE ASTHMATICA

Os accessos agudos cédem, promptamente, a expectoração é facilitada e a calma sobrevem com o "Pó Indiano", de Giffoni. Para os casos chronicos, "Gottas Indianas", de Giffoni. Nas Pharmacias e Drogarias.

Indicador Profissional

Dr. Oswaldo Barbosa

PROF. DE CLINICA MEDICA DA FACULDADE DE MEDICINA DO PARA'.

Doenças do figado, estomago, pulmões e coração. Installações completas de electricidade medica raios X, alta frequencia banhos hydro-electricos e de luz, raios ultra vermelhos e ultra violetas.

EXAMES DE LABORATORIO.

CONSULTORIO: 7 de Setembro, 135, 3º andar — 2-0598. RESIDENCIA: — Rua Paulino Fernandes, 82—Botafogo, 6-2231.

Dr. Henrique Baptista E **Dr. Renato Baptista**

PARTOS E MOLESTIAS DE SENHORAS

RAINHA ELISABETH, 256 — Phone: 7-4613.

VISCONDE DE ITAMARATY, 14-A — Phone: 8-7977.

Gabinete de Raios X

DOS DRS. VICTOR CÔRTES — E — PAULO CÔRTES

Radio diagnostico. Exames radiologico a domicilio.

RUA DA ASSEMBLE'A, 73 1º andar.

—:— Tel. 2-5330 —:—

Clinica Medico-cirurgica

Dr. Americo Caparica

Consultorio: Rua Visconde do Rio Branco N. 51 sobrado (Tem elevador) Telephone: 2-2949.

DIARIAMENTE DAS 3 A'S 7 HORAS.

Residencia: Rua Paulo de Frontin n. 103 — 2º andar. Telephone: 2-7804.

Dr. Alvaro Moutinho

Doenças dos rins, bexiga, prostata, etc. Cura rapida sem dôr da GONORRÉA aguda ou chronica e suas complicações no homem e na mulher, prostatites, cistites, orquites, inflammações do utero, ovarios, etc. Tratamento pela electricidade, Diatermia, D'Arsonvalização, Ozonotermia, Estreitamento da Uretra.

IMPOTENCIA

10 ás 18 — Buenos Aires, 77-4º.

CASA DE SAUDE SÃO SEBASTIÃO

160—RUA BENTO LISBOA—160 Telephones: 5-4001 — 5-4002

DIARIAS DESDE 15$000

Situada no local mais aprazivel desta cidade. Aberto a clinica de todos os srs. medicos.

OPERAÇÕES E PARTOS

REGIMENS ALIMENTARES Duchas Raio X.

Medicos: dr. Cincinato Simões Corrêa — Director: Luiz Simões Corrêa.

Haroldo Teixeira Leite

ADVOGADO

Rua S. Pedro 113-32º andar — Telephone: 3-4977. Diariamente das 3 ás 5 horas.

DR. NEWTON MOTTA

MEDICO

(Do Hospital S. Francisco e da Beneficencia Hespanhola)

CONSULTORIO: Rua do Ouvidor, 164 (1º, sala 4)

RESIDENCIA — R. Professor Gabizo, 198 — Tel. 8-2648.

Dr. Brandino Corrêa

Molestias do apparelho Genito - Urinario no homem ou na mulher — OPERAÇÕES — Utero, ovarios prostata, rins, bexiga, etc. Cura rapida por processo moderno sem dôr da

GONORRHE'A

e suas complicações — Prostatites, orchites, cystites, estreitamentos, etc. Diathermia, Darsonvalização — Rua Republica do Peru' n.º 23, sob. das 7 ás 8 1|2 e das 14 ás 18 horas Domingos e feriados das 7 ás 9 hs.

Dr. Walter B. Moreira

Molestias do utero, ovarios partos e operações.

Residencia: Rua Ferreira de Andrade, 42 — Tel.: 9-2460. Consultorio: Rua Archias Cordeiro, 172-sobrado — das 12 ás 14 horas.

DR. JORGE DE LIMA

CLINICA GERAL

RUA ALCINDO GUANABARA, 15 — 8º andar.

PHONE: 2-9277.

Doenças ano-rectaes

Dr. Lauro Borges

Tratamento das hemorrhoidas sem operações e sem dôr Rodrigo Silva, 14 — 8º — 2-1280.

Haroldo Teixeira Leite

Rua S. Pedro, 112-2º andar — ADVOGADO Telephone: 3-4977. Diariamente das 3 ás 5 horas.

BLENORRHAGIA

Cura radical, no homem e na mulher aguda ou chronica por mais antiga com injecções hypodermicas inoffensivas, sem reacção e sem lavagens, massagens, dilatações ou electricidade.

Tratamento radical de prostatite orchite, impotencia, (no moço) estreitamento. Corrimento, regra dolorosa, escassa ou demasiada, inflammações do utero e ovario, esterilidade.

DR. JORGE A. FRANCO — do INS. OSWALDO CRUZ

67, Assembléa — 2 ás 4 — Tel. 2-3112.

AIR FRANCE

CORREIO AEREO

AIR FRANCE

O MAIS RAPIDO

Nas sextas-feiras, ás 19 horas, fechamento das malas para: SUL — Santos, Florianopolis, Porto Alegre, Pelotas, URUGUAY, ARGENTINA, CHILE, BOLIVIA e PERU'.

Nos sabbados, ás 22 horas, para: NORTE — Victoria, Caravellas, Bahia, Maceió, Recife, Natal, Africa Occidental, Marrocos e EUROPA.

Mala especial para EUROPA: de ultima hora, aberta no Correio Geral (R. 1.º de Março) nos sabbados: entre 22 e 23 horas.

Registrados e encommendas nas sextas-feiras até ás 17 horas.

A Companhia tem saccos especiaes para VALORES COM SEGUROS e que são fechados na sua agencia — ás mesmas horas que as malas ordinarias.

Para QUAESQUER OUTRAS INFORMAÇÕES, inclusive taxas de seguros, dirigir-se á

Aven. Rio Branco, 50

Telephone: 3-0010

Caixa Economica do Rio de Janeiro

EXPEDIENTE NOS DIAS 29 E 30 DE JUNHO DE 1934

A Presidencia desta Caixa, attendendo aos interesses do publico, resolveu adoptar para os dias 29 e 30 do corrente — feriados bancarios — o seguinte expediente: 6.ª-feira, 29:

— Funccionará sómente, no horario normal, a SECÇÃO DE CHEQUES, installada á Av. Rio Branco, 183, das 8 1|2 ás 19,30 horas, onde poderão ser feitos, além dos depositos communs, os depositos judiciaes.

SABBADO, 30:

— As Secções de Depositos e a de Penhores, com séde na Matriz á Rua D. Manoel, 25, funccionarão até ás 12 horas. Da mesma forma as Agencias e as Filiaes. A Secção de Cheques, á Avenida Rio Branco, 183, funccionará normalmente de 8 1|3 ás 19,30 horas, inclusive para o serviço de depositos judiciaes.

Secretaria, 28 de Junho de 1934.

(a) JERONYMO DE CASTILHO — Director da Secretaria

Reajustamento

C. I. T. A. Ltda. orientada e apparelhada, encarrega-se de coordenar, acompanhar e liquidar processos, por parte de credores e devedores, nos termos do regulamento.

Rua da Candelaria, 78 — RIO DE JANEIRO

: TURF :

Programma e cotações para a reunião de domingo

1ª carreira — Premio "Lutador" — 1.300 metros — 6:000$000.

	Nº	Animal	Ks.	Cts.
1	1	Nioac	54	25
2	2	Kumell	54	40
3	3	Rainheta	52	30
4	4	Sem Reserva	54	30
5	5	Galopador	54	50
	6	Cock Tail	54	50

2ª carreira — Premio "Franco" — 1.400 metros — 4:000$000.

	Nº	Animal	Ks.	Cts.
1	1	Fusão	52	35
	2	Marquita	50	50
	3	Defence	52	50
2	4	Transvaliana	55	50
	5	Clo	53	40
	6	Patati	53	40
	7	Galarim	53	40
3	8	Pharaó	56	50
	9	Kassinta	55	50
	10	Ibirapuitan	52	40
	11	Zelaya	56	50
	12	Pirata	52	35
4	13	Andréa	52	50
	14	Susie	53	60

3ª carreira — Premio "Myrthée" — 1.500 metros — 4:000$000.

	Nº	Animal	Ks.	Cts.
1	1	Marfim	51	40
	2	Jaguaryahiva	52	50
	3	Itú	52	50
2	4	Jundiá	56	50
	5	Trahidor	56	50
	6	Palospavos	49	50
3	7	Copacabana	52	20
	8	Garibaldi	53	60
	9	Gandhi	53	40
4	10	Jaguaré	52	50
	11	Yale	56	50
	12	Cuauhtemoc	56	50

4ª carreira — Premio Classico "Vieira Souto" — 1.200 metros — 10:000$000.

	Nº	Animal	Ks.	Cts.
1	1	Nora	53	50
	2	Borda Gato	55	50
2	3	Little One	50	35
	4	Ojos Lindos	55	50
	5	Cheerio	52	35
3	6	Joker	52	35
	7	Pum !	53	30
	8	Capitú	53	60
4	9	Arquero	55	40
	10	Lullaby	52	60
	"	Tobby	52	50

5ª carreira — Premio "Riga" — 1.750 metros — 4:000$000.

	Nº	Animal	Ks.	Cts.
1	1	Cossaco	52	35
2	2	Velasquez	48	50
	3	Tarso	48	40
3	4	Navy	56	50
	5	Ibiúna	52	50
4	6	Assis Brasil	52	40
	7	L'Amazone	49	25
	"	Xenon	51	25

6ª carreira — Premio "Maranguape" — 1.600 metros — 4:000$000 — Betting.

	Nº	Animal	Ks.	Cts.
1	1	Haragan	55	30
	2	Facella	55	50
	3	Pebete	56	40
2	4	Delme	50	50
	5	Valence	52	50
3	"	Vichy	56	50
	6	Universo	51	40
	7	Xangô	55	50
4	8	Triste Vida	51	35
	"	Jecyron	55	35

7ª carreira — Premio "Sem Rumo" — 1.750 metros — 4:000$000 — Betting.

	Nº	Animal	Ks.	Cts.
1	1	Capuã	52	25
	2	Yolanda	53	50
2	3	Ogro	54	40
	4	Bon Ami	52	40
3	5	El Tigre	56	40
	6	La Sonkina	52	25
4	"	Xerem	50	25

8ª carreira — Premio "Aventureiro" — 1.600 metros — 4:000$000 — Betting.

	Nº	Animal	Ks.	Cts.
1	1	Blue Star	50	50
	2	Mango	50	35
	3	Baguassú	53	60
2	4	Cachalote	54	40
	5	Micuim	51	40
	6	Royal Star	56	60
	7	Astro	56	50
	8	Enemigo	56	60
3	9	King Kong	48	70
	10	Guarany	52	60
	11	Zumbaia	52	30
	12	Grand Marnier	52	50
4	13	Martillero	56	50
	14	Tiraoteu	56	50

9ª carreira — Premio "Pons-Gringazo" — 1.800 metros — 4:000$000.

Nº	Animal	Ks.	Cts.
1	Lemonition	53	30
2	Double Steel	50	40
3	Kosmos	56	35
4	Lepido	53	50
5	Young	52	25
"	Morrinhos	48	25

Morreu um garanhão

No municipio riograndense de Tapes, onde se acha installado o Haras "Barba Negra", acaba de morrer, com a idade de 17 annos, o cavallo Hirondeau, que servia como principal pastor naquelle estabelecimento de criação do sul do paiz.

Hirondean era filho de Dusty Willer e Hirundia, nascido na Argentina em 1917.

Aos dois annos foi adquirido para o turf gaucho onde actuou até aos sete annos tendo ganho no Hippodromo de Maronas o Classico Ingenieur Debernadis.

Em 1924 foi comprado pelo importador Adhemar Ayala para o turf gaucho onde no Prado de Moinhos de Vento correu até aos nove annos, conseguindo sete victorias.

Souakim foi remettido para seu paiz de origem

Souakim, o filho de Samourai e Spumante, que importado em 1928 pelo sr. Linneu de Paula Machado, obteve poucas victorias em nossas pistas, foi embarcado, hontem, á bordo do "Jamaique", com destino á França, onde disputará corridas de obstaculos.

A proposito do apparecimento de um semanario de turf

Do sr. Paulo José da Costa, director do semanario "O Turf", illustrado, que se publica em São Paulo, recebemos a seguinte carta:

"S. Paulo, 26 de junho de 1934. — Illmo. sr. redactor turfista do DIARIO CARIOCA — Cumprimentos. — Tendo lido no seu jornal, a proxima saída de um semanario com o titulo de "O Turf Illustrado", e como, já existe o meu, devidamente registado para todo o Brasil, com a existencia de doze annos, sem interrupção nas tiragens, peço-lhe a fineza de communicar, esta noticia ao sr. J. Pereira Guimarães que talvez ignora a existencia de "O Turf Illustrado" com todas as garantias de direito.

Sem outro assumpto, muito grato lhe fica o amigo admirador — **Paulo José da Silva.**"

A producção deste anno do Haras Maranguape

Nasceram este anno no Haras "Maranguape", que o sr. Frederico J. Lundgren possue no municipio de Olinda, em Pernambuco, os seguintes poldros:

PIAUHY, masculino, alazão, nascido em 28 de fevereiro filho de "Sunderland", por Sunstar em Gilded Vanity e de "Industria", por Athlone em Knoc Knagoney.

PICUHYBA, feminino, tordilho, nascido em 3 de fevereiro, filha de Eagle Bock, por Craig an Eran em Plymstock de Collectoria, por Norseman em Camutanga.

VURISSACA, feminino, castanho, nascido em 23 de fevereiro, filha de Eagle Rock e de Wacendy, por Noblesse Oblige em Camutanga.

ITAPICURU', masculino, zaino, nascido em 10 de janeiro, filho de Sunderland e de Glass Mart, por Martagon em Avlone.

TOCANTINS, masculino, castanho, nascido em 28 de janeiro, filho de Eagle Rock e de Maratapá, por Kitchuer em Massangana.

AMAZONAS, masculino, castanho, nascido em 15 de fevereiro, filho de Eagle Rock e de Ipira, por Noblasse Oblige em Gyldis, por Cragamour.

PARATIBE, masculino castanho ou zaino, nascido em 18 de janeiro, filho de Eagle Rock e de Romana, por La Once.

Chegaram hontem do Uruguay

Conforme tivemos opportunidade de noticiar, chegaram hontem, a bordo do paquete "Jamaique", procedentes do Uruguay, os animaes Misuri e Lord Mayor.

Acompanhando esses cracks uruguayos, que vêm intervir nas grandes competições de agosto, desembarcou tambem o treinador J. Riestra.

Yapon embarcou hontem

Para Porto Alegre, onde vae tomar parte nas reuniões da Protectora do Turf, foi embarcado hontem o nacional Yapon.

Em animadoras condições de treino

A potranca Pum !, que se acha alistada no Classico "Vieira Souto", a prova classica de domingo, reservada aos pôtros de dois annos europeus e aos de tres annos argentinos, está em animadoras condições de treino.

E' uma das competidoras mais serias do classico de depois de amanhã.

Taça "Condessa Paulo de Frontin"

Com os resultados das corridas effectuadas no Hippodromo Brasileiro, passou a ser a seguinte a classificação dos jornaes diarios concurrentes á Taça "Condessa Paulo de Frontin":

1	"Jornal do Commercio"	99—160
2	"Jornal do Brasil"	100—156
3	"Diario Carioca"	92—155
4	"Jornal dos Sports"	89—144
5	"A Patria"	87—140
6	"Correio da Manhã"	85—138
7	"A Nação"	79—137
8	"Vanguarda"	85—133
9	"Diario da Noite"	80—131
10	"O Jornal"	77—127
11	"Diario de Noticias"	79—126
12	"O Paiz"	66—120

A chegada de dois concurrentes á temporada internacional

Misuri e Lord Mayor, dois cavallos uruguayos, de optimos precedentes, desembarcaram, hontem, em nossa capital, ás primeiras horas da manhã. Vieram ambos acompanhados de seu treinador Juan Riesta, tendo feito boa viagem no transatlantico "Jamaique".

Misuri é um lindo tordilho, filho de Stayer e Mimada. Na temporada internacional realizada este anno em Maronas, o filho de Stayer teve uma actuação de destaque, vencendo a prova mais importante deste "meeting", o G. P. "Municipal", do qual foi, porém, desclassificado, em favor de Aparecido, ao qual havia embaraçado.

Misuri, que pertence a geração de que Zarzalero e Aliviado foram os cracks, não teve aos dois e tres annos uma actuação á altura da que vem tendo agora, muito embora houvesse secundado Zarzalero no G. P. "Jockey Club". Explica-se isto por ser um animal de desenvolvimento tardio.

Lord Mayor, seu companheiro, descende de Glass Idol e Rose e pertence á mesma geração que Misuri.

Comquanto seja tambem um animal portador dos mais recommendaveis precedentes, não parece ser da força do companheiro.

Jockey Club Brasileiro

A directoria do Jockey Club Brasileiro avisa, que domingo proximo, o ingresso de senhoras na tribuna especial será pago a razão de cinco mil réis. Na tribuna geral o ingresso para as senhoras continuará a ser gratuito.

OS N. N. DA TEMPORADA INTERNACIONAL

Os animaes inscriptos na temporada internacional, sob a denominação de N. N., cujos proprietarios fizeram as devidas declarações, são os seguintes:

Grande Premio "Brasil" — Yahoo e Yesquerito.

Grande Premio "America do Sul" — Solivan, Yahoo e Yesquerito.

Grande Premio "Jockey Club Brasileiro" — Yahoo e Yesquerito.

Grande Premio "Dr. Frontin" — Solivan e Yahoo.

Está menos manhoso

O cavallo Palospavos, alistado no Premio "Myrthée", da reunião de domingo, cuja indocilidade nas partidas tem causado muita dôr de cabeça ao competente starter official do Jockey Club, parece que está menos baldoso.

Assim, sendo animadoras as suas condições de treino, se largar bem poderá dar que fazer aos seus treze competidores.

Vão reapparecer dois jockeys

Na reunião de domingo deverão reapparecer em publico os jockeys Gonçalino Feijó e Celestino Gomez, o primeiro afastado ha mezes das pugnas turfistas em virtude de ter sido operado de uma appendicite e o ultimo devido ao serio accidente que soffreu quando pilotando a egua Zirtaeb.

Gonçalino Feijó montará a egua Royal Star e Celestino Gomez, além de varios animaes a cargo de seu irmão Loreto Gomez, dirigirá o pôtro Borba Gato, alistado no Classico "Vieira Souto".

"Ao Mundo Loterico"

Rua Ouvidor, 139, que vendeu o bilhete 11.031 com 2.000:400$000 da Loteria de S. João, e que já foi totalmente pago tendo annunciado os nomes de 16 dos seus 18 possuidores, sabe que as duas pessoas que deixaram de dar seus nomes possuidores cada uma de um vigesimo, são: Um antigo auxiliar da Drogaria Granado, na sua filial da Rua Visconde do Rio Branco e outro um alto funccionario do Banco do Brasil, que por intermedio do mesmo Banco fez o respectivo recebimento. Amanhã 500 Contos por 64$, meios 32$, quartos 16$, decimos 6$400 e vigesimos 3$200. Mais uma vez ali... Chi-lo-sa. E' rua do Ouvidor, 139, defronte do Formosinho.

VA' AO CASINO ver
PROCOPIO
na formidavel comedia de MUNOZ SECA — Traducção de EURICO SILVA.
Precisa-se de Um Pae!
o grande successo do dia.
Precisa-se de um pae! provoca todas as emoções! Além de profundamente humana é profundamente engraçada.
Precisa-se de um pae! E' a VICTORIA integral de um conjunto!
Precisa-se de um pae! E' para todos os gostos. E' fina, elegante e sobretudo, comicissima!
AMANHÃ — VESPERAL A'S 16 HORAS.

O Centro Mutualista dos Escriptores Brasileiros e a Imprensa

UMA JUSTA HOMENAGEM AOS SECRETARIOS DE TODOS OS JORNAES E REVISTAS DO BRASIL

Esta Associação, formada por um grupo de intellectuaes com o objectivo unico de facilitar a publicação das obras de qualquer ramo da arte, ou da sciencia, realizou a 23 do corrente, na rua do Lavradio 62-A, 1º andar sala 4, a sua segunda reunião preparatoria.

Invocando a gentileza e o desprendimento com que a imprensa tem acolhido os seus communicados, o professor José Romana propôz que os secretarios de todos os jornaes e revistas do Brasil fossem considerados membros-natos do quadro dos socios honorarios, sendo tal proposta recebida pelos presentes com a mais viva satisfação.

Para a reunião a realizar-se a 7 de julho, no mesmo local, ás 20,30 horas a Commissão Organizadora convida todos aquelles que tenham livros inéditos.

CLINICA DE VIAS URINARIAS
Dr. Samuel Kanitz
Membro da Sociedade de Urologia da Allemanha, ex-assistente dos professores Lichtemberg Lewin Joseph de Berlim e Haslinger de Vienna. Especialista: em doenças dos Rins, Bexiga, Prostata, Urethra. Doenças de Senhoras, Diathermia, Ultra Violetas. Consultorio: 7 de Setembro, 42, Sob., das 13 ás 17 horas. Phone: 4 4493.

DR. EURICO A. DA COSTA
TRATAMENTO RAPIDO DA Clinica de Vias Urinarias
BLENORRHAGIA
Rua Rodrigo Silva, 30—3º. Tel.: 2—8500.
Diariamente das 10 ás 13 e das 16 em deante.

RECREATIVAS

LORD CLUB

Mais uma vez estão de parabens os recreativistas cariocas pois uma formidavel noitada está sendo preparada com todo capricho para o proximo dia 7, e, desta vez organizada pelo os "3 Endiabrados" que envidam todos os esforços não olhando obstaculos, pois elles só visam o exito completo desta festa.

Ficou deliberado entre os "3 Endiabrados" que a séde do Lord para esse dia seja toda ornamentada de flores naturaes e a illuminação que será soberba foi confiada a um competente technico.

Afim de proporcionar bôas dansas aos pares dansarinos foi contratada a jazz-band Londres e tambem a sua original Orchestra Typica.

Os convites estão á disposição dos interessados diariamente na séde do club, das 20 ás 22 horas.

CENTRO DE MELHORAMENTOS DA VILLA DE SANTA THEREZA

Realiza-se no proximo domingo, na Villa de Santa Thereza, em Honorio Gurgel, uma grandiosa festa promovida pelo Centro de Melhoramentos dessa localidade.

A' essa festa comparecerá o dr. Interventor do Districto Federal, e outras pessoas gradas ás quaes serão prestadas grandes homenagens.

Na séde do Centro, á rua Ururahy n. 134, serão inaugurados os retratos do sr. Interventor, bem como, dos srs. drs. Carlos de Campos, presidente desta instituição e Domingos Meirelles, director da Limpeza Publica.

Falarão diversos oradores, e os alumnos da 7ª Escola Mixta, ali localizada, tambem formarão sob a direcção da respectiva professora d. Mercedes.

Uma excellente banda de musica abrilhantará os festejos, além do conhecido "Jazz Pixinguinha", que tambem comparecerá.

A Devoção de Santa Thereza de Jesus, de Honorio Gurgel, que tem á frente o incansavel provedor sr. Raul Linhares de Vasconcellos, resolveu mandar celebrar missa festiva, ás 10 e 30, que será assistida por s. excia.

Após o acto religioso, ao Interventor e sua comitiva será offerecido um **lunch**, findo o qual serão percorridas diversas ruas da Villa Santa Thereza e do Areal, local este onde será indicado o terreno doado á Prefeitura, pelo coronel Henrique Arcellos Walter, para ser feito um jardim publico.

GREMIO PRÓ-MELHORAMENTOS DE PAVUNA

Amanhã se realizará neste gremio um grandioso baile cujo inicio está marcado para ás 22 horas.

Optimo conjunto musical impulsionará as dansas que só finalizarão ás 4 horas de domingo.

Por certo, um grande numero de senhorinhas estará presente a esta promissora festividade da noite de amanhã.

Encontra-se no Rio o Director da Estatistica de Pernambuco

Está nesta capital o sr. Osmundo Borba, director da Directoria Geral da Estatistica de Pernambuco.

O illustre technico veiu a esta capital afim de organizar o pavilhão pernambucano na Feira de Amostras do Rio de Janeiro, a realizar-se em agosto proximo.

BARATINHAS MIUDAS
Só desapparecem com o uso do unico producto liquido que attrae e extermina as formiguinhas caseiras e toda especie de baratas.
"BARAFORMIGA 31"
Dorg. Baptista, 1º de Março 10
Vidro, 3$; pelo Correio, 5$.

Continuam Fechados os Cinemas de Porto Alegre

PORTO ALEGRE, 28 — (A. B.) — Segundo o jornal "Edição", foi concedida a demissão solicitada ao interventor Flores da Cunha pelo juiz de menores, sr. Dionisio Marques.

Os cinemas continuam fechados em consequencia da ordem desse magistrado prohibindo a entrada de menores.

THEATRO

(Continuação da 7ª pagina).

Theatro de Amadores

UM ESPECTACULO NO PENHA CLUB

Na proxima quarta-feira, 4 de julho, se realizará no Penha Club, um grandioso festival theatral promovido pelos amadores Y. Jacarandá e Leonides Telles, o qual é dedicado ás exmas. familias dos suburbios leopoldinenses.

Após bellos trechos de musica executados ao piano pelas senhorinhas Elza Cordial e Guiomar Moraes, subirá á scena a finissima comedia em 3 actos do consagrado escriptor dr. Paulo de Magalhães, intitulada "Saudade", com os seguintes personagens: Vera, Izabel Camara; Emma, Zaira Costa; Nalda, Moema da Costa; Otto, Leonides Telles; dr. Ennio, J. Jacarandá; Ivo, Jorge da Costa; Crinda, Amelia Jacarandá.

A acção desta peça passa-se no Rio de Janeiro, no anno de 1933 e á enscenação foi confiada ao antigo amador Antonio Alvão.

O espectaculo terá inicio ás 20 horas e meia.

A semana argentina não modificará os preços da Casa do Caboclo

Fazendo o régio presente que reservou ao seu numeroso publico, amanhã, qual o da "Semana da Canção Argentina", na Casa do Caboclo, com a querida interprete da canção portena — Annita Bobasso e seus acompanhantes typicos Duque não esqueceu os interesses dos numerosos e habituaes frequentadores do popular theatrinho sertanejo da Empresa Paschoal Segreto, conservando os mesmos preços das localidades, afim de que todos possam conhecer e apreciar a seducção da musica regional argentina, através da arte reconhecida de uma das suas melhores interpretes.

Os Chás da "Pequena Cruzada"

E' desnecessaria qualquer intenção de elogio para se reconhecer um "it" todo especial que é sempre a caracteristica encantadora das festas da "Pequena Cruzada". Talvez por isso, muitas dellas marcarem época nos nossos "carnets" sociaes, como acontecimentos verdadeiramente excepcionaes na historia do nosso mundanismo elegante. Porque, raramente, senão pela "Pequena Cruzada", o Rio em peso se movimenta e no que elle tem de mais seleccionado.

Dentre as innumeras iniciativas daquella associação de moças da nossa mais fina sociedade, destacam-se por certo, as suas tradicionaes tardes de chás e cocktails.

E' com ansiedade que o Rio chic já se acostumou a esperar este verdadeiro acontecimento social do nosso inverno e, este anno, sobretudo, porque além de um tom de originalidade ainda inattingida, aquellas tardes deliciosas se revestirão de um raro brilhantismo. Realizar-se-ão, no proximo mez de julho, no antigo theatro Trianon ousadamente metamorphoseado pela arte moça de Gustavo Doria, num ambiente m o d e r n o de elegancia e bom gosto se reunirá o Rio representado pelas suas expressões mais distinctas de destaque social para o prazer de passarem as horas mais encantadoras do inverno.

Além da satisfação, rerem para uma obra que é fruto unicamente do maravilhoso coração da mocidade carioca.

São da commissão organizadora: Sras. Getulio Vargas; Embaixatrizes Cavalcanti de Lacerda, Nobre de Mello e Louis Hermitte, ministros Salgado Filho e Muniz de Aragão, Renato Lago, Delgado de Carvalho, Luis Betim Paes Leme, João Mello Franco e Rubens de Mello.

E'cos da Excursão do Touring ao Norte

A notavel poetisa Anna Amelia, que juntamente com o seu marido, o senhor Marcos de Mendonça, tomou parte no ultimo cruzeiro do "Almirante Jaceguay", recebeu as mais expressivas homenagens em todas as capitaes nortistas.

Das de Manáos destacou-se a recepção que ao distincto casal foi offerecida pelo dr. Araujo Lima, ex-deputado federal, clinico e professor naquella cidade, e autor de "Amazonia — A terra e o homem", um dos maiores exitos literarios e scientificos de 1933 no Brasil.

Eis como a essa reunião se referiu o "Jornal do Commercio" de Manáos, a gazeta de maior circulação no Amazonas, e dirigida pelo dr. Vicente Reis, o illustre jornalista carioca, definitivamente fixado no extremo norte:

"Dentre as festas com que a cidade recebeu a caravana de excursionistas do "Almirante Jaceguay", que está realizando o seu segundo cruzeiro em sympathica missão de confraternidade nacional, destacou-se a brilhante recepção dada á illustre poetisa Anna Amelia pelo dr. Araujo Lima e sua esposa.

Podemos dizer que se reuniu no palacete da rua Vinte Quatro de Maio a alta sociedade de Manáos em carinhosa homenagem á nossa visitante. Ali vimos, com effeito, os mais grados representantes da burocracia estadual e federal com suas familias, consules, jornalistas, academicos, artistas e respeitaveis elementos do commercio, além de numerosos turistas. Acolhendo os seus convidados com a fidalga distincção que o caracteriza, o casal Araujo Lima cumulou-os de todas as finezas, nada lhes faltando, portanto, naquelle ambiente de fina espiritualidade.

A's vinte e duas horas, mais ou menos, deu entrada no palacete a senhora Anna Amelia, em companhia de seu esposo, dr. Marcos Carneiro de Mendonça, os quaes foram recebidos com uma enthusiastica salva de palmas. Depois de falar o dr. Adriano Jorge, traçando o perfil intellectual da grande poetisa, discursou ella em agradecimento, não só a essa, mas a todas as manifestações de apreço com que Manáos a penhorou.

Seguiu-se immediatamente o sarão litero-musical, tendo sido executado o programma com o primor artistico que era de esperar dos que nelle figuraram. A senhora Anna Amelia, correspondendo gentilmente a um pedido feito pelo dr. Araujo Lima, em nome da assistencia, declamou, com a maestria de sempre, alguns dos seus encantadores versos, entre os quaes um formoso poema sobre o Amazonas, escripto em viagem, quando a inspirada lyrista sulcava já as aguas do majestoso rio.

Impeccavel o serviço de **buffet**, abundantemente provido de doces, frios e gelados.

Compareceu pessoalmente á bella recepção o interventor federal Nelson de Mello, acompanhado de sua senhora.

O "Jornal do Commercio" fez-se representar pelo seu director".

O 105.º Anniversario da Academia Nacional de Medicina

HAVERA' SESSÃO SOLENNE, AMANHA

A Academia Nacional de Medicina, nucleo de cultura scientifica de maxima representação em nosso paiz vae commemorar no proximo dia 30 o centesimo quinto anniversario de sua fundação.

Em commemoração á data, haverá amanhã sessão solenne, ás 20.30 horas, á rua Augusto Severo n. 4.

HOJE — no THEATRO REPUBLICA
SESSÕES — A'S 8 E 10 HORAS
«Pernas ao Léo»
A revista que faz esgotar as lotações, pela COMPANHIA PORTUGUEZA SATANELLA - FRANCIS
Fados por MARIA ALBERTINA
PREÇOS — Frizas, 35$000 — Camarotes, 30$000 — Poltronas de Orchestra, 7$000 — Poltronas de A á M, 6$000 — Poltronas de N a W, 5$000 — Poltronas de X á Z, 4$000 — Balcão, 1.ª fila, 6$000 — Balcão, outras filas, 4$000 — Galerias numeradas, 3$ — Geraes, 2$000 (sello a cargo do publico)
DOMINGO — MATINE'E A'S 3 HORAS — DOMINGO

TEMPOS RECORDS DE PALERMO

Metros	Temo		Idade	Kilos	Data	Pae	Mãe	Stud	Jockey	Treinador
800	46" 1|5	CHARRO	2	54	21 enero 1923	Jackoy	B. Blonde	Moreno N.	E. Ruiz	N. Moreno
900	51" 1|5	IM SUENO	2	52	7 febrero 1926	Moloch	M. Leczinska	B. G. H.	R. V. Lanatti	Vte. Pérez
1000	56" 1|5	PELUCONA	4	50	14 septiembre 1930	Oquendo	Pirincha	Binomio	D. Fernandez	J. Regueraz
1100	1'2" 1|2	FAVELLA	2	52	18 marzo 1927	Pipiolo	Furlana	Martita	E. Lema	B. Cardinali
1200	1'8" 1|5	MAGNAX	6	60	19 jlio 1931	Craganour	M. Vanna	Cruz Alta	J. Ausbruch	N. Betazategui
1300	1'18" 1|2	QUERIDO	2	55	8 junio 1913	Cyllene	Carina	Don Gonzalo	D. Torterolo	E. Elnen
1400	1'22" 4|5	OCURRENCIA	2	54	13 junio 1915	Val d'Or	Meltona	Indécis	D. Torterolo	J. Torterolo
1500	1,29" 1/5	SIERRA LEONA	3	52	16 marzo 1924	Saint Wolt	Solicitud	Cantón	I. Leguisamo	T. Miguez
1600	1,34"	CRUZ DIABLO	3	51	25 octubre 1931	Macon	C. de Hierro	Fealgondeliso	E. Antúnez	J. Ghigliotti
1700	1'42"	ASTUTO	3	57	11 noviembre 1927	Tiny	Aventurera	Aprile	S. Pintado	L. S. Aprile
1700	1'42"	NAZARENO	5	44	21 febrero 1928	Larrea	Novedad	La Tijera	M. Acosta	J. Etchechourry
1700	1'42"	PEROBA	4	52	28 octubre 1928	Pipiolo	Perjura	Orá n	J. Sola	P. Cichetti
1700	1'42"	SENECA	5	52	25 diciembre 1929	Gontran	Solange	Aledrez	E. Lema	G. Acosta
1700	1'42"	ULTRAJE	3	46	25 diciembre 1929	Molitor II	Onerosa	Tuyú	M. Di Biase	R. Aquino
1800	1,48" 1|5	BARBIJO	3	47	24mayo 1924	Amsterdam	Barbada	Trepón	M. Acosta	V. Fernandez
1800	1,48" 1|5	COTE D'OR	3	56	9 febrero 1933	Sandal	Bourgogne	Yerúa	I. Leguisamo	Fco. Maschio
1800	1,48" 1|5	CALCHAQUI	5	56	11 enero 1931	Oquendo	Casi Nada	La Pilona	J. Garrido	J. A. Peluaso
2000	2' 4|5	SOPLIDO	4	50	14 noviembre 1929	Sardanapale	Stanzia	Abrojo	I. Leguisamo	L. Saint
2200	2'13" 4|5	SERIO	3	51	23 noviembre 1924	Sandunguerre	Siria	Ignorana	M. Lema	R. E. Rodriguez
2400	2'28" 1|2	CODIHUE	3	47	14 mayo 1923	Copyright	C. Metella	Atucha J.	P. C. Moreno	F. Machado
2500	2'23"	PAYASO	3	57	9 octubre 1932	Re-echo	Payasada	Yerúa	I. Leguisamo	Fco. Maschio
2800	2'52" 3|5	MAR DE FUNDO	4	52	2noviembre 1930	Alan Breck	Marea	Las Piedras	E. Orduna	L. Saint
3000	3,4" 3|5	MINERAL	3	52	11 noviembre 1931	Loteo	Moderna	Alerta	O. Solari	J. Santesteban
3000	3,4" 3|5	PAYASO	3	53	6noviembre 1932	Resecho	Payasada	Yerúa	I. Leguisamo	F. Maschio
3500	3'38" 1|5	COCLES	4	60	14septiembre 1930	Copyright	C. Metella	La Sirena	I. [illegible]	F. Maschio
4000	4'14"	DIGITAL	3	58	18 julio 1915	Calepino	D. Honor	Alvear [illegible]	P. Atcuri	F. Vizcay
5000	5'25" 2|5	GRINGAZO	[illegible]	51	30 agosto 1929	Tiny	Gringullia	[illegible]	I. Leguisamo	F. Maschio

Godfrey Desafiará Max Baer Depois da Luta Com Campolo?

GODFREY PRETENDE VOLTAR PARA A AMERICA DO NORTE E DESAFIAR MAX BAER

A Importancia da Luta do Campeão Negro, Com Valentim Campolo, Sabbado Proximo, no Estadio Brasil — Os Outros Combates

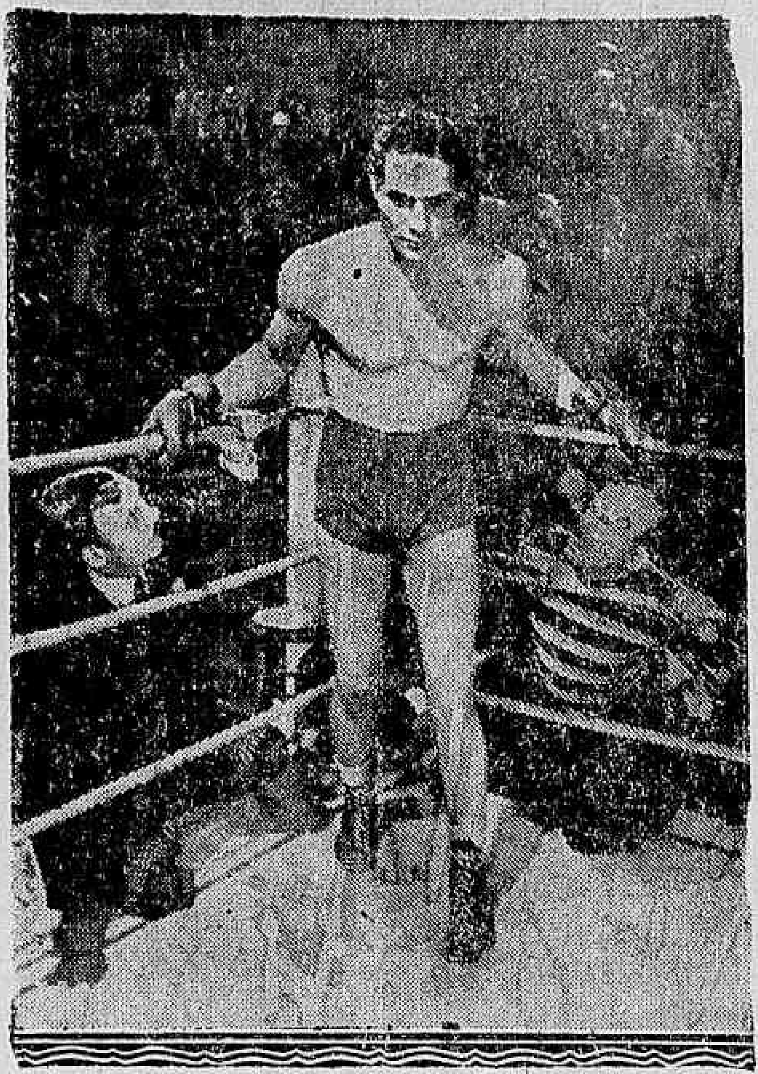

Max Baer, o adversario a qeum Godfrey, depois de sua victoria sobre Campolo, desafiará

Valentim Campolo. E' a nova esperança do box sul-americano. Surge como o enthusiasmo de sua mocidade plena de vigor, com a ambição de quem aos vinte e dois annos póde esperar muito do futuro. O futuro acena para o jovem peso pesado com promessas magnificas. Agora é uma opportunidade magnifica que se lhe offerece. Enfrentar George Godfrey o campeão mundial da raça negra. Mas quantos aceitariam uma luta dessas? "King Kong" Godfrey.

Lembram-se do gigantesco personagem de Edgard Wallace?

Godfrey é um homem alarmante, com um verdadeiro instincto de "matador". Dempsey era um "matador". Mas buscava o knock-out, procurando abreviar o soffrimento do adversario. Godfrey arraza por etapas! Quantos adversarios seus ficaram irreconheciveis, depois do combate? E' por isso que os campeões brancos o temem. O preconceito de raça, na America do Norte, é um pretexto a que elles se apegam para evitar um choque com Godfrey.

UM DESAFIO A MAX BAER

— Vou desafiar Max Baer, declara Godfrey. Espero que Max não fuja ao meu repto, como outros campeões brancos fugiram. Dempsey nunca me quiz enfrentar. E eu já o puz a knock-out, num treino, os campeões que succederam Dempsey não tiveram mais coragem E Max Baer? Vou desafial-o. Sempre esperei uma opportunidade para disputar o campeonato do mundo.

Ha quem pergunte. Mas se Valentim vencer?

E' uma hypothese que Godfrey não admitte. O collosso negro sorri, com uma confiança absoluta.

— Derrubarei Valentim rapidamente, declara.

O QUE OS TECHNICOS DIZEM

As opiniões se dividem. Uns apontam Godfrey como vencedor, affirmando que Valentim Campolo sobrepujará a terrivel violencia de Godfrey.

Para os adversarios a luta apresenta uma importancia decisiva. Godfrey pretende desafiar Max Baer e uma derrota lhe viria cortar as pretensões. Campolo se apresenta como a grande esperança do box sul-americano.

O choque de amanhã no Stadium Brasil é assim de grandes proporções.

OS TREINOS DE GODFREY E CAMPOLO

Valentim Campolo e Godfrey encerraram hontem os treinos. Ambos encontram-se em grande forma. Para um match de tanta importancia, os adversarios precisavam de um treinamento especial

AS OUTRAS LUTAS

Davison enfrentará Costarelli, na semi-final. E' uma luta que promette intensidade de emoção. Davison é um boxeador de notavel aggressividade. violento como poucos. Luta do primeiro ao ultimo round, com a mesma combatividade implacavel. Por seu lado Costarelli é um homem que accelta o combate fraco, sem treguas.

Tomasulo se baterá com Estevão, numa das preliminares.

Canseco fará outro bom combate, com Acosta.

A PEZAGEM

A pezagem será amanhã, ás 11 horas, na Associação Christá de Moços.

OS INGRESSOS

Os ingressos estão á venda com grande procura na bilheteria do Stadium Brasil. As geraes serão vendidas á razão de 5$000.

Decidindo a supremacia do foot-ball nos suburbios

BANGU' E BOMSUCCESSO JOGARÃO DOMINGO

Tião

O Bangú e o Bomsuccesso são rivaes nos suburbios. Por isso é que, quando jogam, sempre ha no match, movimentação, enthusiasmo. Com o Bangú, verifica-se uma reacção fortissima, o que lhe valeu a melhora consideravel de posição. E' um quadro que soube enfrentar as circumstancias adversas, reagir contra o desanimo. E' interessante notar, que o Vasco derrotando o Bangú, no ultimo match, veiu interromper uma série brilhante de victorias. Depois que reagiu, o Bangú só experimentou uma derrota: frente ao Vasco. Mas o revez não abateu a sua decisão. Pelo contrario. Por seu lado, o Bomsuccesso é um quadro que vem buscando uma opportunidade de rehabilitação. Esta opportunidade se offerecerá contra o Bangú?

A maior regata de "yachts"

Os clubs dos Caiçaras e Gonthan-Yacht Club, incluiram no programma official da regata de 1 de julho proximo, a realizar-se na Lagôa Rodrigo de Freitas, a 1ª regata, ás 14 horas — preparativos para as Olympiadas de 1936, em Berlim.

São favoritos, respectivamente, os srs. Joel P. Carvalho e Hagen Volpar.

A maior regata de veleiros depois de 10 de outubro de 1923, organizada pelo ex-Audax. será agora realizada no proximo domingo, dia 1 de julho, ás 14 horas, na Lagôa Rodrigo de Freitas, onde o sr. Thomaz Alves venceu com cutter "Rex", "Sonnesen", Hagen Wolfran, encontrando-se os Clubs Caiçaras e Gonthan Yacht Club. Terá como arbitro o sr. J. Bastos Padilha, do Club de Regatas Flamengo.

47$500

por mez, construidas de pedra, tijolo, telha typo francez madeiras de lei, venezianas e portas almofadadas com um lote de 10 x 40. Logar alto enxuto. linda vista para a bahia. praia de banhos agua encanada, luz e omnibus Parque Duque de Caxias. Caxias antigo Merity E. F. Leopoldina. junto á estação.

TINTA BRASILIA

TYPO OFFICIAL A MELHOR

Isidro Embarcou "no Southern Prince"

QUANDO VOLTARA' O "FIGHTER" LUSO — UM VIVA AO BRASIL

Pessoas presentes ao embarque de Isidro, a bordo do "Southern Prince"

— Até a volta, disse Isidro, pouco antes do "Southern Prince" deixar o porto.

Os amigos do notavel leve portuguez se reuniram, no seu embarque, para uma manifestação carinhosa. Isidro de Sá teve uma partida concorridissima. vendo-se no cáes as figuras mais expressivas do meio pugilistico, assim como "fans" do box.

— Parto com tristeza, declarou ao DIARIO CARIOCA, "Baby Face", mas espero voltar breve. Um parente de minha senhora se encontra enfermo e por isso fomos chamados á America do Norte. Lamento ter de interromper a minha temporada em rings brasileiros, como de deixar esta linda cidade, por algum tempo.

Quando o navio foi saindo, Isidro deu um viva ao Brasil.

A Empresa Pugilistica Brasileira representou-se pelo seu presidente Paschoal Segreto Sobrinho; vice-presidente, sr. Cornelio Ridel; Luiz Segreto, director technico e accionistas.

A regata de 1º de julho

Continua despertando grande interesse a regata a realizar-se na Lagôa Rodrigo de Freitas, onde figura a grande prova de veleiros, e yoles franches a oito remos, aberto ás classes, concorrendo os clubs de regatas Piraquê, Jardinense e Lage. A primeira prova será effectuada ás 14 horas.

Para servir de arbitro foi convidado o sr. Alfredo Steffan Junior.

THEATRO CARLOS GOMES

TEMPORADA JARDEL JERCOLIS

HOJE — HOJE

A's 7,45 e 10 horas

A melhor revista até hoje apresentada ao publico carioca

ONDAS CURTAS

a producção maxima da consagrada parceria JERCOLIS - IGLEZIAS

AMANHA — A's 16 horas VESPERAL JERCOLIS Preços reduzidos.

O Vasco encontrará um adversario difficil, no São Christovão

COMO OS CAMISAS PRETAS DEVEM ENCARAR O MATCH

Domingos

O Vasco não pode deixar de ter cautellas especiaes, nas vesperas de seu cotejo com o São Christovão. Certamente, os camisas pretas não se esquecerão daquella imprevista derrota, no primeiro turno. Era um obstaculo que o Vasco acreditava vencer, sem maiores difficuldades. Foi uma surpreza, aliás para todos, a derrota do "leader". Mas, o certo é que o São Christovão não se limitou a uma "performance" isolada. E' um quadro que tem impressionado pela regularidade. Falhou poucas vezes, que se possa dizer, no campeonato. Outros teams apresentam uma "performance" accidentada, com altos e baixos. O São Christovão tem jogado de fórma a merecer o posto que occupa.

Conseguirá o quadro de Zé Luiz repetir a façanha do turno? E' a pergunta que todos fazem.

São Pedro Será Festejado Ruidosamente, Hoje, Em Venda das Pedras

Realizar-se-á finalmente, hoje, a esperada festa de São Pedro em Venda das Pedras, no Estado do Rio.

Pelos preparativos, esses festejos serão marcados, por um successo como jamais alcançou uma outra qualquer festa realizada neste progressivo municipio.

O programma dessa festividade que foi elaborado por uma commissão presidida pelo commendador Joaquim Moreira da Costa, está assim organizado:

Iniciando a festa, hoje, será saudada a aurora com girandolas e foguetões. A's 9 horas será celebrada missa com communhão geral, participando do sublime acto Eucharistico innumeras crianças devidamente preparadas pelas exmas. sras. dd. Maria Innocencia Ferreira, Aurora Costa e Jeronyma Cavalcanti Gomes e fazendo-se ouvir nessa solennidade o distincto orador sacro padre João Raeder, vigario do Barreto. A's 11 horas começará a missa solenne cantada pelo nosso estimado vigario, padre Egydio Cavouti, estando o côro confiado a distinctos musicos e gentis senhorinhas de Itaborahy. O panegyrico do glorioso S. Pedro será feito pelo já referido orador sacro. A's 16 horas, sairá a imponente procissão que percorrerá as ruas da localidade. O estimado pregador dirá algumas palavras de fé e piedade ao recolher da procissão. A seguir será cantada festiva ladainha em homenagem ao grande apostolo.

Haverá leilão de ricas prendas offerecidas por fieis devotos.

Abrilhantará a festividade a banda de musica do Patronato de Menores de S. Gonçalo.

Terminará a festa com vistoso fogo de artificio confeccionado por distincto profissional.

Para commodidade geral haverá baptisados das 9 ás 11 horas.

Festeiros: Joaquim M. da Costa, Thiago Monteiro; procuradores: Arthur Ribeiro Machado, Francisco Ferreira; festeiras: dd. Maria Luiza Farias Alves e Nair Rangel de Castro.

FAÇA AS SUAS COMPRAS, SOMENT E, NESTAS CASAS, PORQUE ELLAS SÃO AS UNICAS QUE DISTRIBUEM OS "BONUS" DA

"Nacional Bonificadora de Immoveis"

COM OS QUAES, SEM GASTAR UM VIN TEM, QUALQUER PESSOA, EM CURTO PRAZO, SEM SORTEIO OU OUTRO SUBTERFUGIO, PO'DE SE TORNAR DONA DE UM TERRENO OU CASA ! . . .

Procure informações nos nossos escriptorios á

RUA DA CARIOCA, 12-1.º andar — Phone: 2-8183

Eis as casas que distribuem os nossos "bonus"

ACADEMIA SCIENTIFICA DE BELLEZA Mme. CAMPOS

RUA DA ASSEMBLE'A, 115-1.º

A CASA FREQUENTADA POR TODO O RIO ELEGANTE. A MELHOR, NO GENERO, DE TODO O BRASIL. OS MELHORES PRODUCTOS PARA BELLEZA

Casa Bella Aurora

A MAIOR E MELHOR DA AMERICA DO SUL. A CASA QUE VENDE OS MOVEIS MAIS MODERNOS, MAIS ELEGANTES E RESISTENTES, PELOS PREÇOS MAIS EM CONTA. A CASA QUE NÃO TEM CONCURRENTES ! . . . A CASA QUE TODO O RIO ELEGANTE PROCURA

Rua do Cattete, 78 a 84. Filial : Cattete, 55 e 57

João Vaz — RUA ANNA NERY, 456

CAFE' E LEITERIA S. JOSE' — Rua Maia Lacerda, 131 — Estacio de Sá

Salão Fontes — Rua Estacio de Sá, 46

PHARMACIA E DROGARIA SILVEIRA — HESS, SILVA & CIA. — Haddock Lobo, 106 — Phone 2-2435 — ENTREGAS A' DOMICILIO

HADDOCK LOBO — 21 Salão Modelo Attende chamados pelo phone : 2-9705 — Cabelleireiro para senhoras, ondulações permanentes. Marcel e "mis-en-plis". Manicure, Massagens, sobrancelhas. Tinge cabellos em qualquer côr.

ASSISTENCIA DENTARIA — DAS 8 DA MANHA A'S 21 HORAS — Serviço cirurgico dentario a 5$ por vez deduzido do orçamento, tornando o trabalho rapido e o pagamento accessivel e suave. — Rua Estacio de Sá, 26

Vicente Desimone — Alfaiate de 1.ª classe que veste todos os principes da elegancia carioca — TRAVESSA OUVIDOR, 5-1.º

"AO CHIC PARIZIENSE" — Fazendas, modas e armarinho — HADDOCK LOBO, 77 — PHONE 2-2851

Pharmacia S. João Baptista — SILVA & MENEZES — Rua General Polydoro, 2 — Phone : 6-0763 — ATTENDE A' NOITE

ASSISTENCIA DENTARIA SANTA APPOLONIA — Boulevard 28 de Setembro n.º 160 e Praia de Botafogo n.º 484 — DR. SERGIO FRANÇA

BAZAR SANTO ANTONIO (Vidraceiro) — RUA BARÃO DE BOM RETIRO N.º 792

Pharmacia DANTAS — LUIZ MACHADO & CIA. — AV. 28 DE SETEMBRO, 326

O TALHE MAIS ELEGANTE E AS CONFECÇÕES MAIS PRIMOROSAS ! . . . — Vestidos e Lingerie em geral — E N A — Modista diplomada que veste todo o Rio "chic" — RUA HILARIO GOUVEA, 116 — TEL. 7-5237

CASA GUIOMAR — MODAS E ARMARINHO — Rua Estacio de Sá, 32

Vendas por atacado e a varejo — Só compre seus sapatos, na grande fabrica de calçados e polainas LAURINDO porque são os melhores e mais elegantes — 97 Ubaldino Amaral

NO ESTADO DO RIO : PHARMACIA SÃO GERARDO, MANOEL OLYMPIO DE AZEVEDO — RUA DA MATRIZ, 187 — SÃO JOÃO DE MERITY

LIQUIDOS E COMESTIVEIS FINOS — ARMAZEM "BEIJA FLOR" — O melhor de toda a zona da Leopoldina — RUA JACURUTAN, 205 — PENHA — Telephone : 9-6544

UMA OBRA PRIMA DE CECIL B. DE MILLE PARA A "RENTRE'E" DE CLAUDETTE COLBERT

Cecil B. de Mille, vae obter um novo triumpho com a apresentação de MULHERES E HOMENS, (Four Frightened People), que o GLORIA annuncia para Segunda-feira

O ambiente, o argumento, a direcção, mantem os espectadores num crescendo de suspensão da primeira a ultima scena do film. A partir do momento em que as quatro figuras principaes do argumento fogem de bordo de um vapor de passageiros (Claudette Colbert, Mary Boland, Herbert Marshall e William Gargan) até a dolorosa travessia pelo "jungle" malaio, para, ao preço de mil sacrificios regressarem afinal ao seio da civilisação.

Segunda-feira no Gloria: "MULHERES E HOMENS"

Diario Carioca

Praça Tiradentes N° 77 || Rio de Janeiro, Sexta-feira, 29 de Junho de 1934 || Anno VII — N.° 1.816

Um incidente de consequencias lamentaveis

O PROFESSOR JOSE' ACCIOLY FERIDO COM UM TIRO PELO BANQUEIRO MATHEUS NORONHA

Os Antecedentes do Facto

O professor José Accioly e o banqueiro Matheus Noronha

Occorreu, na manhã de hontem, um facto deveras lamentavel no Collegio Accioly, estabelecimento de ensino secundario, sito á Avenida Pasteur n. 206. Uma desintelligencia entre o director daquelle collegio, professor José Acciooly, que é tambem lente de latim do Collegio Pedro II, e o banqueiro Matheus Martins de Noronha, director do Banco dos Funccionarios Publicos e figura assás conhecida nos circulos sociaes e financeiros da cidade, terminou numa scena de sangue, saindo ferido a bala aquelle educador.

OS ANTECEDENTES

O banqueiro Noronha tinha matriculados no Collegio Accioly tres filhos, de nomes: Ivan, de 12 annos, Wander e Gerson. Ivan foi, ha tempos, accusado pelo inspector Paulo Martins Sobrinho de ter praticado graves faltas, juntamente com seus collegas João e Carlos de tal, de 17 e 15 annos, respectivamente. Em seguida a um inquerito, os tres alumnos foram eliminados do estabelecimento.

O sr. Matheus Noronha, tomando conhecimento do facto, accusou a directoria e inspecção do colegio, composta dos srs. José Accioly, Paulo Martins Sobrinho e Geraldo Abreu de terem provocado os factos com a sua negligencia.

Em novo inquerito, ficou apurado que, de facto, Geraldo Abrou fôra negligente no desempenho de suas funcções, motivo por que foi demittido. Quanto ao outro accusado, nada ficou apurado. E o succedido foi communicado ao Departamento do Ersino.

Pae extremoso, o banqueiro Matheus Noronha, desejando que o filho proseguisse nos estudos e não vendo a gravidade, que o professor Accioly, déra ao facto, procurou este educador, afim de que a nota de expulsão dada ao menor Ivan, fosse cancellada.

De nada valiam os rogos de Matheus Noronha, ao professor Accioly. Este, extenuado não attendia, aos successivos pedidos do pae afflicto e por fim negou-se a recebel-o.

Homem educado, o coronel Matheus Noronha, não desanimava e assim na noite de antehontem, mais uma vez, foi ao Collegio, afim de conversar mais uma vez com o professor Accioly.

Este, embóra, presente, mandou dizer ao sr. Matheus Noronha que não se encontrava no estabelecimento.

O sr. Noronha entreteve na occasião uma longa palestra com o secretario do Collegio, o sr. Domingos Ormond, a quem tambem solicitou os seus bons officios, no sentido de que a nota de expulsão dada ao menor Ivan, fosse cancellada.

Afflicto, como se encontrava, o coronel Matheus Noronha, na esperança de ainda naquella noite poder falar ao professor Accioly, esteve num botequim proximo esperando o seu regresso.

Como se fizesse tarde, e o professor Accioly não apparecesse, o banqueiro retirou-se levando o firme proposito de voltar na manhã de hontem, o que aconteceu.

A SCENA DE SANGUE

Seriam pouco mais de 8 horas da manhã de hontem, quando o banqueiro Matheus, em companhia de seu filho Wander, foi novamente ao collegio. Falou com o professor Accioly, insistindo no seu pedido.

O professor Accioly, homem extremista, de fórma alguma quiz attender as justas ponderações que fazia o coronel Matheus.

As supplicas de que não cortasse com a sua intransigencia, a carreira de um menino, de nada valeram.

Neste momento, o coronel Matheus teria ponderado estar praticando o professor Accioly um acto de deshumanidade e o professor Accioly retrucara com vehemencia, estabelecendo entre os dois homens uma acalorada discussão.

Em meio desta, o professor Accioly tomou de um vaso que se encontrava sobre um movel e atirou-o contra o sr. Matheus Noronha, fazendo ainda o gesto de quem vae saccar uma arma.

Tendo um filho menor ao seu lado, exarcerbado com o que occorrera, o banqueiro Matheus Noronha, saccando rapido de um revolver que levava, alvejou o professor Accioly.

Este, foi ferido numa das nadegas.

Occorrida a scena de sangue, o coronel Matheus Noronha retirou-se do Collegio em companhia do filho.

Emquanto isso se passava, os funccionarios do Collegio, attraidos que foram com a detonação, correram a ver o que se passava e, deparando com o professor Accioly ferido, trataram de soccorrel-o.

A Assistencia foi chamada, sendo o conhecido educador, removido para o Posto Central de Assistencia, onde recebeu os soccorros que necessitava.

Attingido por uma bala na região glutea, o professor Accioly, em seguida aos soccorros que recebeu, foi transportado para a sua residencia, onde ficou em tratamento.

O INQUERITO

A lamentavel scena de sangue desenrolada no Collegio Accioly, foi levada ao conhecimento das autoridades do 7° districto, que a respeito abriram inquerito.

O professor Accioly, hontem mesmo, prestou declarações, narrando os antecedentes do facto e bem assim como se desenrolou a scena de sangue.

O inquerito prosegue, devendo hoje, prestar declarações, na delegacia de Botafogo, o banqueiro Matheus Noronha.

Recebidos Em Audiencia Pelo Chefe do Governo

No Palacio Guanabara, estiveram hontem em conferencia e despacharam com o sr. Getulio Vargas, chefe do Governo Provisorio, os srs. general Góes Monteiro, ministro da Guerra; e almirante Protogenes Guimarães, ministro da Marinha.

— Foi hontem recebida em audiencia pelo chefe do Governo, uma commissão de senhoras constituidas pelas senhoras Freitas Valle, Vital Brasil e Guimarães Natal.

— Esteve hontem, no Palacio Guenabara o sr. dr. Pereira Lima, que foi agradecer ao chefe do Governo, a sua nomeação para o cargo de presidente da Camara de Reajustamento Economico.

O Coronel Pedro da Silva Bastos Não Adheriu á União Progressista

Tendo alguns jornaes desta cidade publicado que o coronel Pedro da Silva Bastos, de Miracema, havia ingressado para as fileiras da União Progressista, procurámos informes seguros e podemos hoje adeantar com toda a segurança não ser verdadeira a noticia. O coronel Silva Bastos continúa fiel ao Partido Popular Radical e ás suas convicções publicas que sempre sustentou e nem siquer manifestou desejo de ingressar para tal partido do Estado do Rio de Janeiro.

Casimiras

Em Cortes

DOS MAIS BELLOS

— PADRÕES —

METRO DE OURO

159, R. ROSARIO, 159

Concedido ao sr. Mario Barbosa o "Premio Caminhoá"

BAHIA, 28 (A. B.) — O governo do Estado assignou o decreto concedendo ao sr. Mario Barbosa o "Premio Caminhoá" por seu livro "Estudos Estatisticos". O trabalho do joven director da Estatistica tem sido muito louvado pelos entendidos.

Durante o anno de 1933

MACEIO', 28 (A. B.) — O "Jornal de Alagoas" publica uma estatistica sobre a producção e tecidos de algodão, produ durante o anno de 1933.

Faz ver que nesse periodo funccionaram as fabricas de fiação e tecidos de aldão, produzindo 30.740 metros de tecidos cruz, alvejados e tintos, 628.577 toalhas para banho e rosto, .. 312.113 sacos, 245.118 lenços e

PREPARE-SE PARA RIR... SEGUNDA-FEIRA "VAE TER"!

DEPOIS DE ASSISTIR ESTA SATYRA IRREVERENTE AOS COSTUMES ROMANOS, NINGUEM MAIS LEVARA' A SERIO OS "CLASSICOS"...

— Uma visão perfeita das bachanaes de Roma e uma orgia inconcebivel de mulheres bonitas, entre as quaes EDDIE "bancou" o Sultão...

A PRAZO (em pequenas prestações mensaes)

tudo se póde comprar

NA A NOVA YORK

RUA 7 DE SETEMBRO, esq. GONÇALVES DIAS

Um aspecto do embarque do consul geral do Mexico, dr. Burnes e familia, o secretario da legação a bordo do "Southern Prince"

A SESSÃO DA ASSEMBLÉA

(Continuação da 1ª. pagina)

O SR. MEDEIROS NETTO DEFENDE O GOVERNO DA BAHIA

O sr. Medeiros Netto occupa a tribuna para rebater as accusações formuladas contra o governo da Bahia. De inicio, congratula-se com os politicos bahianos por terem declarado a sua nenhuma participação no movimento annunciado pelo sr. Juracy Magalhães.

Refere-se ás expressões usadas pelos oradores de hontem, quanto aos actos da administração bahiana, classificados como actos de cannibalismo.

Contesta essas asserções e logo diz que o inquerito sobre o movimento prosegue e tudo será esclarecido convenientemente.

O sr. Medeiros Netto reporta-se á morte, na Parahyba do general Cavanere Wanderley e tenente Lobo para dizer que taes factos foram explicados pelo sr. Juracy Magalhães e foram uma decorrencia da propria luta.

Explica que algumas das violencias referidas pelo sr. Seabra foram praticadas no governo do sr. Leopoldo Amaral, que tinha o apoio desse deputado bahiano. Esclarece o caso dos bandidos que foram decapitados, dizendo que esse acto fôra levado a effeito por uma medida da Missão Rockefeller, visando objectivos scientificos.

AINDA A REDACÇÃO FINAL

Passando-se á ordem do dia, o sr. Pacheco de Oliveira annuncia a inclusão, na ordem do dia da sessão de hoje da redacção final do projecto de Constituição. Lê, então, o regimento, quanto á apresentação de emendas, para evidenciar que o praso é apenas, de tres dias.

E accrescenta que se não existirem emendas a discussão será encerrada automaticamente.

Ha sussurros no recinto. Ouvem-se vozes:

— O projecto está errado!

— O texto votado pela Assembléa foi deturpado!

— Tornaram elegivel o prefeito do Districto!

O sr. Fernando Magalhães diz que o projecto está cheio de incorrecções e assim não é possivel que a Mesa allegue o "automaticamente" do regimento, desde que ella propria ter desrespeitado o regimento, sobretudo quando dilatou o praso das votações, deixando de promulgar o ante-projecto de Constituição.

Os srs. Dodsworth, Villas-Bôas e outros levantam novas questões de ordem.

O presidente dá explicações e faz um appello á Assembléa para que já amanhã possam ser apresentadas as emendas de redacção. Não quer, por inconveniente, que taes emendas sejam apresentadas no segundo ou no terceiro dia.

Foram levantadas ainda varias questões de ordem pelo sr. Henrique Dodsworth.

O sr. Acurcio Torres pediu que o projecto se conservasse sobre a mesa, até segunda-feira, para emendas.

A PUBLICAÇAO DA MATERIA PARA ESTUDO COMPARATIVO

Com a palavra, o sr. Fabio Sodré propõe que a mesa mande publicar hoje o projecto votado pela Assembléa para estudo comparativo. O sr. J. E. de Macedo Soares, em aparte, justifica esse ponto de vista, adduzindo esclarecimentos.

O sr. Pacheco de Oliveira prometteu attender aos deputados fluminenses, declarando que ia mandar fazer a publicação solicitada, afim de facilitar os trabalhos dos constituintes.

Em seguida, a sessão foi encerrada.

Marie Dressler Está Enferma

E' GRAVE O ESTADO DA FAMOSA ARTISTA

S. BARBARA — California, — 28, — (Havas) — Está gravemente enferma a actriz Marie Dressler.

O estado da conhecida artista da téla é considerado desesperador.

TINTA BRASILIA

TYPO OFFICIAL

A MELHOR

No "Buraco Quente" a "Ignez Braba", Fere Um Casal a Faca

Na Favella, no logar conhecido por "Buraco Quente", tornou-se muito conhecida, pelas suas bravatas, Ignez de tal, de vulgo "Ignez Braba".

Na noite de hontem, a perigosa mulher teve uma discussão com Hilda Pereira da Silva, casada, de côr preta, com 33 annos de edade e residente na mesma localidade.

Em meio da contenda, Ignez sacou de uma faca e investiu para Hilda. O marido desta, Athayde Pedro da Silva, de 34 annos, correu em seu soccorro. Ignez não se atemorizou e enfrentou-o.

Na luta estabelecida, a mulherzinha levou a melhor, pois feriu o casal, elle na região epigastrica e orelha esquerda, e ella no peito e orelha direita.

Praticada a proeza, Ignez fugiu, sendo Athayde e Hilda soccorridos pela Assistencia e, em seguida, internados no Hospital de Prompto Soccorro.

Colhido Por Um Automovel

Na rua Barão de Mesquita, esquina da da Universidade, hontem á noite, o automovel n. 17.758 colheu a José Everaldo da Silva, empregado no commercio, solteiro, de 24 annos de edade e residente nesta rua n. 55.

A victima, que recebeu fractura exposta das costellas, foi soccorrida pela Assistencia e internada no Hospital de Prompto Soccorro.

Na Explosão de Um Lampeão de Kerozene

O padeiro Manoel Narciso da Silva, de nacionalidade portugueza, de 45 annos, quando, hontem, á noite, trabalhava na padaria da rua José Bonifacio numero 182, foi victima de um accidente.

Um lampeão de kerozene, explodindo o inflammavel, foi attingil-o, produzindo-lhe queimaduras dos 1º, 2º e 3º gráos em ambas as pernas.

O infeliz padeiro foi soccorrido pela Assistencia do Meyer e internado no Hospital da Cruz Vermelha.